商報

Commercial Journal
海 Shanghai 上

本報創刊於民國二十年
新八五六號
發行人 駱清華
今日本報二大張
零售金圓券肆分（外埠另加郵費）
內政部登記證京警滬字第二十八號
中華郵政認爲第一二三類新聞紙
並特准立券按照總包寄遞之報紙
上海郵政管理局執照第二五二號
上海九江路二八九號　電報掛號五二八四六七　電話九一二九九　九三八九二

十十
慶祝 國慶紀念
上海市玻璃商業同業公會
理事長葉榮章暨全體理監事全祝
會址：南市小北門青蓮街口一五六號

三十七年國慶紀念
總統發表重要文告
各國使節赴總統府簽名致賀
政軍黨首長均發表獻辭感言

【本報南京特派員九日專電】蔣總統將於三十七年國慶紀念典禮中，發表重要文告，分析當前政治經濟軍事形勢。並闡明加强戡亂軍事信心之重要。

【中央社南京九日電】明爲卅七年度國慶紀念，中樞及首都各界，將分別集會慶祝，首都第二屆公務員運動會，亦於明晨揭幕，成立數月之民衆自衛隊，十萬人同時舉行盛大檢閱禮，慰勞戡亂傷患官兵運動，亦將熱烈展開，此外駐京各國外交使節，將於上午前赴總統府簽名致賀，午後外部葉師錄次長代表王部長茶點招待外賓。

【中央社南京九日電】全國慰勞戡亂將士總會，對江南各地療養之剿匪負傷將士，至爲關懷，現值卅七年度國慶，該會特聯合特勤署擴大慰問江南區戡亂剿匪傷患官兵，其活動節目，有總統生活照片展覽，放映電影，廣播演講歌謠，配贈零星日用品及贈贈營養慰勞品等，將以杭州，嘉興，蘇州，常熟，太倉等地爲中心，工作人員，明晨分別首途。

【合衆社華盛頓八日電】杜魯門總統八日致電蔣總統，慶賀中國之第三十七屆國慶紀念，賀電略稱：「欣逢貴國國慶紀念，謹代表美國人民向閣下及貴國人民敬致賀忱，幷祝前途無疆。」

【中央社香港九日電】我外部駐兩廣特派員郭德華，今日在此間官邸舉行茶會，慶祝雙十節國慶紀念日，與會者計有香港總督葛量洪，港政府之高級官員與在香港之各國外交代表，及我政府官員，因遵守節約運動，故慶祝節目，甚爲簡單，郭氏舉杯爲英王祝福，港督則舉杯祝我總統健康，幷祝我國家人民興盛。

【中央社漢口九日電】卅七年國慶紀念，白總司令崇禧特發表告華中軍民書。

【美國新聞處南京九日電】美駐華大使司徒雷登，本日發表國慶獻詞。

【中央社南京九日電】中國青年黨領袖曾琦，頃發表國慶談話，以三事勸國人：（一）提高民族自信心，（二）加强國防自衛力，（三）增强國民團結力。

【中央社紐約九日專電】我駐美大使顧維鈞，於國慶日前夕應美國務院之邀，於紐約「美國之聲」電台向我國人民廣播，說明美人對於中國之情緒，幷檢討整個援華問題。（尚有翁院長文告、陳部長啓天國慶感言，列第六版）

總統夫婦昨返抵京
在滬時召見蔣經國吳國楨等
對治安及經濟工作詳予指示

【中央社南京九日電】蔣總統九日下午五時四十分，由滬乘專機返抵京，俞濟時等偕返。

【本報訊】蔣總統於滬，昨節一日，已於九日下午四時十分偕夫人乘中美號專機離滬返京，俞濟時，曹聖芬隨行，總統於抵達龍華機場機前，曾接受西籍少女之獻花，並含笑向歡送人員頻稱「再會」，在場歡送者有蔣經國，吳國楨，宣鐵吾，方治，俞叔平等十餘人。

【本報訊】總統昨日上午先後在東平路寓邸接見蔣經國，吳國楨，宣鐵吾，方治，吳開先，俞鴻鈞，薛岳，俞叔平等多人，分別聽取有關上海治安及經濟管制等各項工作之報告，並詳予指示，對本市推行勤儉建國運動，尤多訓示。總統於上午百忙中，曾於八時三刻乘車赴岳陽路中農行招待所，探視臥病已久之陳果夫。十一時零五分復偕夫人驅車赴虹橋路萬國公墓向宋太夫人墓塋獻花致敬，旋乘車巡視市區，經中正西路，中正東路，外灘，折循南京東路，南京西路，常熟路返寓，午餐後總統午睡片刻，離寓赴機場前，復接見俞鴻鈞，對金融物價問題有所指示。

【又訊】吳市長及社會局吳局長，於昨晨九時辭出。據吳局長語記者，渠隨吳市長晉謁總統，報告本市物價管理及物資調劑情形，並對限價政策如何與增進生產相配合，提供意見。

嘉許檢查工作 關懷員警生活

【又訊】蔣總統於昨日下午三時半，召見本市警察局長俞叔平，對本市經濟檢查工作，及倉庫檢查，深感滿意，慰勉嘉許，上海經濟警察確已盡到所負責任，並勗繼續努力不懈，旋由俞局長報告近日上海區物資總檢查情形及出動人數，最後總統[illegible]之待遇及制服改善等問題，特別關懷，諄囑俞氏對有家屬之員警生活問題，[illegible]安定生活，毋勿因此影響服務精神云。

長春出擊國軍 克孟家屯車站
陝境洛河地區大戰開始

【中央社長春八日電】長春出擊國軍今下午三時已完全收復長南十五華里之孟家屯車站，各路出擊部隊，均續有進展，長西之車家窩棚崔家營子白狗屯一帶高地，亦已入國軍掌握。

【中央社西安九日電】彭德懷指揮約六萬之衆，以黃龍山爲根據地，分股竄擾南犯，洛河三角地帶大戰已在激烈進行，國軍有力部隊近兩日對犯匪迭有重創，斬獲甚衆。

【中央社北平九日電】平綏戰事正由國軍有力進展中，綏省戰事無大變化，張垣東北國軍已將崇禮縣城完全控制，殘匪紛向北方退逃，南口西南九日黎明發現破壞鐵路之匪千餘人遭國軍截擊，戰事仍在進行中。

【中央社太原九日電】井垣外圍除城西較爲安謐外，其他各方廿華里外皆有激戰，城南方面，匪在大小吳一帶慘敗後，遂轉移目標，八日晚間向我城南廿華里之北營猛犯未逞，另股匪三千餘向我城東南約廿餘華里之南坪頭猛攻，遭國軍迎頭痛擊，死傷甚衆。

憲政督導會 三委會昨舉行

【中央社南京九日電】憲政督導會負責考察研究宣傳三委會，於九日下午在國大會堂分別舉行臨時會議，考察委會由莫會長德惠主席，討論該會分組分區考察辦法，及成立憲政督導團分區督導憲政實施兩案，研究委會由左副會長舜生主席，討論該會分組研究辦法案，決議由會長分別指定委員九人組織起草委會，合併研議負責起草辦法，提下次會議討論，宣傳委會由副會長覺慧主席，討論：（一）該會分組宣傳辦法案，決議：組織起草委會草擬辦法，當推定五人爲起草委員。（二）發行憲政半月刊，決議：併交起草委會提下次會議討論。

中埃互升使節 何鳳山任大使

【中央社南京九日電】中埃[illegible]自上月廿九日公佈兩國公使館升格爲大使館後，玆悉，埃王已於八日宣佈，現任駐華公使以斯馬義爲首任駐華大使，又我首任駐埃大使已定由現任駐埃公使何鳳山升任。

立院兩委會審議 評整礦區稅率 擬增標準遭否決

【本報南京特派員九日專電】立院經濟及資源與財金兩委會，今日下午舉行聯席會議，共同審議行政院咨請調整礦區稅率一案，到委員六十餘人，汪委員新民主席，委員等咸以爲根據新經濟政策幣制改革後，政院所咨請之稅率，擬增標準已不成立，主張一律恢復戰前之標準，原提院會討論之標準，即遭否決，當無異議通過云。

國營交通事業 交部應予緊縮
立院交通委會討論 俞大維說明調整價格理由

【本報南京特派員九日專電】立法院交通委員會，於今日上午舉行祕密會議，審查湯委員如炎等提議開放民營航空運輸事業，以利交通，暨利戡亂案，同時檢討勝利以來國家施政得失案之關於交通部份，並請交通部[illegible]務主管人員十餘人列席說明，俞氏在致[illegible]況及經濟狀況甚詳，並稱交部及各事業[illegible]求緊縮，並說明國營交通事業必須調整理由，各委員咸[illegible]之合理調整，對冷氣車批評殊多，俞氏表示全部接受，多數委員，甚表同情。

關吉玉出席立院糧政會 報告改進糧政辦法
重視儲糧·鼓勵採購

【本報南京特派員九日專電】立法院糧政委會，今舉行第四次全體委會，出席委員廿三人，姜伯彰主席，糧長關吉玉應邀列席作施政報告，關氏曾就徵實徵借軍糧調節，及都市配糧情形，作坦白真摯之陳述，根據以往經驗，綜提七要點，作爲改進糧政辦法：（一）應宜早籌劃糧款收購糧食，勿錯過秋收機會，（二）[illegible]及包裝費亦應及早準備，（三）酌量減少合理調整糧價，（四）都市之配糧額，應僅以工人學生[illegible]之軍事據點，應實施總體戰，自籌糧源。（五）地方政府應重視儲糧工作。（六）鼓勵糧商採購，徵糧額務宜足數，同時改善增產。（七）中樞各部會應重視儲糧爲要政。旋由立委賈成章[illegible]劉啓瑞諸委員[illegible]等分別提出質詢與建議，繼由關部長綜合所有意見分條答覆與解釋：（一）糧食價款全由國庫支付。（二）都市配糧辦法，係向國家銀行借貸者。（三）都市配糧繼續，但要減少數量，提高配價。（四）不足糧源，一方面節流，一方面開源，節流如減少配糧額，開源向國外採購。（五）糧部根本不許長江流域禁運糧食。（六）中間剝削行爲，糧部早已注意接減。（七）加强防止多耗，將請農林部注意。（八）戀辦貧丐，清查糧帳，已在進行，已結算者計九省，報來半數者四省。（九）當盡量幫助僑胞運糧回國。（十）都市配糧一定改善，且宜廢止低價政策。

內政委會決議 改善縣級 公教待遇

【中央社南京九日電】立法院息：立院內政及地方自治委會第二會期第二次全體委員會議，於九日上午九時在國民大會堂舉行，出席委員七十八人，郭紫峻主席，討論結果，修正通過：（一）國葬法修正草案及公葬條例修正草案。（二）該會辦事細則草案。（三）陳明仙等提議，改善縣級公教人員待遇，以健全基層政治組織案等三案，即將提出院會討論。

粉廠請調整限價 糧部商妥善辦法

【本報南京特派員九日專電】經濟管制會息，上海粉廠請求調整限價，已轉電上海區督導員酌核辦理，幷復請糧部速洽中，按上海粉廠以原料存底日減，又因限價爲十元零三角，而蘇錫等地運滬小麥，其成本即需十二元，故來源幾已絕跡，即有關進撥雜麥達百分之十以上，影響產品過鉅，致各廠商之產量，較八一九限價時，平均減低二分之一，糧部原定每月向上海各廠收購麥糧一百四十萬袋，不得不大打折扣，十月上半月，七十萬袋購額中，僅四十萬袋有把握，廠商會以前途之危機，具價呈報糧部，請求向有關方面交涉，參照蘇錫市價暫盤上海小麥限價，俾維生產現況，糧部對此事甚爲重視，刻正向各方商辦妥善辦法中。

央行法草案 已擬訂完成 日內送立院審議

【本報南京特派員九日專電】改訂中央銀行法草案，已擬訂完成，全法共十四章六十三條，十二日由國行俞總裁送呈行政院核定，據悉政院可能於日內移送立院審議，以便完成立法程序。

台省着手 管制物價

【中央社台北九日電】台省府設立物價審議委會八日召集各縣市長，舉行會議，通過穩定物價提案數件。

【中央社漢口九日電】漢市日前施行突擊檢查，計查獲囤積商店二二四家，其存者十二及限價護價者一九〇家，標價及未設置帳簿者九十三家，劉正經理案件分別依法處理中。

【中央社青島九日電】青島困難倉庫檢查，初因人員不足，困難多端，經龔市長發動山大及各中學生組織，担任偵察奸商囤戶工作，並以用滯縣流亡學生五百人，配合倉檢小組，協助檢查，自一日至七日，據已公佈之查獲數量，計有麵粉六七一〇八一小袋，大米一五九二九包，大麥一八八二五包，小麥四五一七包，另紗布七七〇〇件，煤炭二三六四噸，香煙七二五箱。

救濟春糧荒 由劉總撥借軍糧

【中央社南京九日電】關於救濟長春糧荒，自經長春被匪困圍，已達十月，糧源斷絕，死亡衆多，曾於五日島院會議將提案討論，並由于院長於是日召請劉副院長，糧食部關部長及監委多人，在寓研商，決定請行政院翁院長召集有關部長官，共商增强長春空投糧辦法，翁院長即於八日在官邸召集糧食部長關吉玉，交通部代表戴安國，空軍司令部代表毛邦初，幷請于院長劉副院長及東北籍監委郝大鵬何漢文等參加會議，即席決定由政院電請東北剿匪總司令衛立煌，先就存瀋軍糧中撥借一部，暫作民糧，並就近增派軍機飛長春空投，以期減少死亡。

提高匯票限額 郵匯局定期開始

【中央社南京九日電】郵政儲匯局爲應公衆需要，定自十月十五日起，將普通匯票限額提高，計（一）開往全國郵政管理局，儲匯分局及一二三等郵局，暨地區金融情形，暫定爲金圓五十圓，一百圓，三百圓。（二）開往四等郵局及代辦所在地，暫定爲金圓十圓。（三）超過三百圓者，可用高額匯票或特種匯票開發。（四）開發廣州市之匯票，目前仍以金圓一百圓爲限。

錢業請願團要求 放寬增資辦法 徐財次允考慮

【本報南京特派員九日專電】全國錢業爲增資問題，組織請願團，昨日來京後，今晨十時集合十七單位代表，齊赴財部請願，當由財次徐柏園延見，該團首先陳明請求改變法令，惟請願目的，幷非要求改變法令，而係請求對條文上能予從寬及補充，各代表前分別就各地對業務上實際困難情形，有所申述，徐氏[illegible]後允予考慮，幷約各代表於下週一上午十一時再度長談。

日歸還我銅鎳幣 又有一批將起運

【中央社東京九日專電】日本最近決定歸還我國之銅鎳幣一千八百餘噸，即將起運，如此則歸還我國之銅鎳幣，即共達七千八百噸，另三千一百餘噸刻在名古屋及新潟包裝中，擬於月內起運。

【中央社東京八日專電】最近歸還之廣州紙廠機器八千噸，由海列輪裝運，今已開始，預料裝載十日內可以完成，由廣州划至北海道之該廠價值五百萬美元，係中國最大之紙廠，每日生產力爲五十噸。

償付對日債務 中信局售與盟總 廿五萬美元物資

【中央社東京八日專電】我國中央信託局上月曾以總值廿五萬美元之物資，售於盟軍總部，據該局代表稱：盟總方面已按撥二十萬美元物資，其餘部分即可付清，該款係用以償付對日債務，據稱：中信局今年已付日本貿易局五百萬美元，我方其餘五百萬積欠，亦將於今年內償清。

國際簡報

【新亞社東京九日電】日衆議院議長松岡提議舉行五黨領袖會議，以決定下屆首相提名問題事，民主自由黨總裁吉田九日下午訪問麥帥，一旦瀕於流產之五黨領袖會議，現又決定十日上午舉行。

【合衆社巴黎八日電】美國務卿馬歇爾八日晚由巴黎飛返華盛頓，向杜魯門總統報告柏林危機及小國日益積極致力於終止柏林封鎖之妥善辦法，表示華府後折衝，可打開此項微妙僵局。

【合衆社巴黎八日電】法國東北部煤礦工潮區八日首次發生流血戰鬥，法政府八日晚決定準備對共黨所領導之勞工作決定性奮鬥。

賴樸翰今日飛美
與霍夫曼商討援華問題

【經合署本市訊】中國經合分署署長賴樸翰定星期日乘機飛美，與總署署長霍夫曼商討援華問題。賴氏將於十一月一日返抵上海，在離華時間，分署副署長葛烈文將代理執行業務。

【中央社華盛頓八日專電】記者今日獲悉，美經合總署駐華分署署長賴樸翰，定十五日經舊金山飛抵此間，經合總署官員稱，賴氏返國，僅係向總署署長霍夫曼作「例行」之「定期」報告，賴氏逗留華府之日尚未獲悉。

克利夫蘭赴平

【中央社天津九日電】美國經濟合作總署援華設計處長克利夫蘭，九日上午十二時由津乘機赴平。

潮鋒出版社
上海：九江路（○區）二一○號四一四室
全部新書 發售六折廉價
限期至本月廿五日截止

特約發售：
四馬路：光明書局　中正路：上海雜誌公司
四馬路：中國文化服務社　重慶路：大衆圖書文具社
四馬路：上聯書報發行所　福煦路：作家書屋
四川路：大中國圖書局　河南路：百新書店
四川路：進步書店　山東路：聯合書報社
照下列金圓售價打六折·同行另有優待折扣

最近新書及重版書
新編 大衆應用文 周如暉編著 售一·四○
文學叢書刊
春歸何處（電影劇本）吳天著 ○·八○
卑賤者的靈魂（短篇小說）吳[illegible]著 一·四○
火災（中篇小說）東平著 ○·八○
關於知識份子（雜文集）聶紺弩著 ○·八○
失敗的失敗者（小說集）歐陽山著 ○·九○

三大世界名著
暴風雨所誕生的（奧斯特洛夫斯基著）（新譯本）售價二元
玖德（哈代著）全書分六卷 共計五十二章 售價三元六角
前進的客車（史坦貝克著）價二元四角

求解 指南 寫信 作文 四用
中國成語大辭典
是：進修國文寫作書信必備的工具！演講辯論習言詞令取材的寶庫！
周如暉 李道著
拔沙揀金 引經據典 成語俗諺 搜羅齊全
朱劍芒先生校訂 均應人手一冊
定價三元二角六分

爲了人類

雙梅牌
童裝
慶祝 國慶 紀念
上海 華利童裝織造廠
全體同人敬賀
發行所大通路二七三弄六一八號 電話三二〇〇五

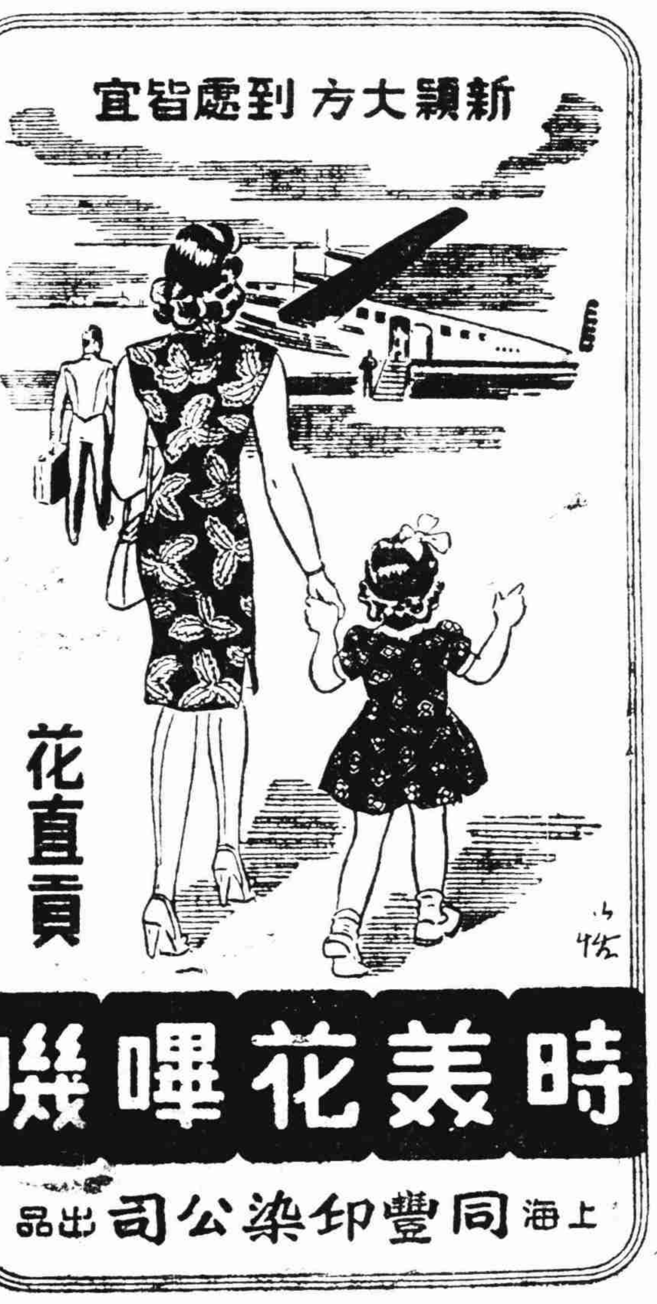

時美花嗶嘰
上海同豐印染公司出品

慶祝 國慶紀念
永業股份有限公司全體同人敬祝
地址南京東路科發大樓 電話一八七九八

慶祝 國慶紀念
聚興誠商業銀行全體同人敬祝

皇后 黃金 國際
今天三家同映
大時代中小人物的悲喜劇，大都市裏小事件的解剖。
二十巨星合作
張伐 黃宗英 章曼蘋 張雁 主演
潘子農 編導
街頭巷尾
智識份子的血淚供狀！長衫階級的貧病厭相！
中國電影製片廠發行
中電出品

今日國慶紀念 各界舉行慶祝大會

中正公園十萬青年大檢閱

【本報訊】今(十)日為卅七年度雙十國慶節，本市各界已籌備盛大慶祝，全市各機關、公司、商號、工廠均將分別懸旗，掛燈誌慶。上午九時假天蟾舞台舉行上海市各界慶祝卅七年度國慶紀念大會，由吳國楨、潘公展、方治等任主席團，下午五時吳市長國楨並將應本市上海電台邀請，播講有關國慶及勤儉建國運動意義。

【又訊】本市戡建大隊，青年服務總隊，青年軍聯誼會等十二個團體，為慶祝國慶紀念日，發起舉辦十萬青年大檢閱，檢閱地點定虹口中正公園，今晨九時開始，檢閱官由蔣經國督導員親自蒞臨担任，會後參與青年均集隊遊行，由中正公園經北四川路，南京路，至跑馬廳，再分路解散。

【又訊】本市各界擴大勞軍運動，業已分組六隊，於今晨九時齊集軍之友社出發全市各傷兵醫院實地慰勞。

【又訊】市衛生局主辦之上海市衛生展覽會，定今(十)日起假復旦大學公開展覽一週，並於昨(九)日下午一時先行預展，招待各界參觀。

【又訊】京滬區鐵路局員工於今日上午十時在該路路局大禮堂舉行慶祝國慶紀念大會，路局特別黨部、工會同人會等各單位，均派代表參加。至京滬滬杭兩路沿綫各站，亦由該路特別黨部各區黨部領導召開慶祝會云。

【又訊】中電公司於今晚在楊樹浦六十四後方醫院放映電影，用以勞軍云。

秋季營業稅簡化稽徵 實施辦法原則昨決定

估計可收二百萬金圓

【本報訊】市財政局於前晚邀集市參議會預算，財政，法規，三組及市商會市工業會等代表數十人，商討本市本年度秋季營業稅簡化稽徵實施辦法，當經會議決定本市秋季營業稅課徵辦法原則為：以三十六年秋冬兩季及三十七年春夏兩季，每季營業稅中報額分別依照本市營業稅簡化稽徵辦法內所擬訂之方式，根據當時每季平均物價指數，推算本年度秋季營業稅之稅額，將所得之四個數額之(四季)總數額平均之，該平均數額之八折則為本市本年度秋季營業稅應徵稅額。又一般估計，該額約為本年度夏季稅額之十二倍。估計一季可收金圓二百萬元。當前市財政之困難，可望迎刃而解。又據關係方面人士告稱：(一)秋季營業稅，雖然全市各業普遍參照簡化稽徵辦法課徵，但以後仍聽各業自由。不擬參加者，照舊查帳。(二)當局若發現同業公會，對同業中商號如有基對不符實際等情，可予以據實調整。(三)實施簡化稽徵後，各業商民可免去查帳之麻煩，較前簡便安定。

社論 卅七年國慶感言

今天是民國建立第三十七年的國慶紀念日，一年一度，全國照例舉行慶祝，大總統並有國慶訓辭昭告全國人民，共同一致為建設民國而努力。

要做成功一件在歷史上值得記述的事是不很容易的，何況是推翻滿清，締造民國！我們在今天追懷先烈們過去為創造民國所做的轟轟烈烈的事蹟與所流的寶貴而有意義的熱血，再看到卅七年來幾經艱難奮鬥的民國歷史，以及蔣總統領導北伐抗戰外侮等等再造民國的豐功偉績，雖然今日國內仍處遍天烽火，人民尚不得安息，但對於先烈及領袖締造與維護民國的苦心是不容人不為之肅然起敬而感激無已的。

我們近年來還得最興奮的國慶日是勝利後首都還回南京的第一個國慶日。那時勝利剛來臨，吾國取得四強之一的崇高地位，不但是成為東亞的盟主，且為世界政治舞台上佔到重要地位的領導國之一，人心興奮，達於頂點，而共匪叛亂的陰謀亦尚未見露骨，朝野充滿朝氣，人人一心望治，積極與希望俱在每人的心頭躍動，那時誰會想到會投降在抗日旗幟下一致對付敵人的共黨在獲得勝利之後竟會割據作亂，不服從中央的命令。蔣總統不忍看見國內再起干戈，所以也曾一再容忍，企圖以政治協商的方式來收服共黨的野心。其際並曾由美國遣派大員來華調停，但國際的友誼怎敵得過共黨的政治野心，於是國際調停全歸於失敗。協商不成，繼之共黨糾衆作亂，蔣總統為統一全國，自然只得讓人民再過幾年戰火的生活。不幸今日到處干戈，國庫負担奇重，因物價之波動太烈，乃致使協助抗戰有功的法幣也不得不宣告退却，人民在戰區者受顛沛流亡之苦，在後方者受物價高聚之苦，其不知何年何月才能再度安定的日子。

匪焰雖然囂張，生活雖然艱苦，但我們決不放棄四強之一的自尊心，我們也不放棄世界大同的政治理想，我們現在正為國內的不得統一而覺得慚愧，同時也為經濟的日趨惡劣而感到焦急。我們為了統一與建設不得不實行戡亂，我們為了使人民獲得安定與繁榮，當然必須案倒破壞社會秩序的敵人，更進一步說，我們為了保持在國際上的地位，我們先得解決國內本身的問題。大凡政治與經濟都是不容分割的，我們回想到過去建國的艱難，以及蔣總統領導抗日的艱苦，我們就更應該鼓起精神，來克服獨亂的匪衆，以完成建國的大業。

民國創立到今日，已是第卅七年了，却沒有料到在打倒了滿清，袁世凱，北洋軍閥，與强敵日本之後，又復遭遇到朱毛最堅强而頑固的禍亂，現在國土有一部份仍被匪衆佔據，最近且有濟南的失守與長春的告急，我們不能眼看光復後的河山再受到蹂躪，因之全民應一致在蔣總統領導之下來不斷苦鬥，以維護民國的光榮，以完成先烈的遺志。

——這是我們在今日，即第卅七年處境最艱苦的國慶紀念日所發生的感想，並願舉此與國人共勉之。

又有關各種技術問題，尚待下週財政詳細具體決定後，即行公告。

金管局 轄區將及兩路

【本報訊】本市金管局局長林崇墉氏，日前晉京參加三省兩市經管會議，並隨蔣經國氏赴無錫視察及參加十一縣縣長會議後，已於昨晨返抵本市，頃據林氏語記者：關於上海區經濟管制督導範圍擴大，及四聯總處結束後，金管局轄區範圍，原則上業已決定擴及京滬，滬杭兩線各縣。至詳細劃分，將視今後事實需要而定，如經管當局認為有其必要時，金管局將隨時派員赴各地配合工作云。

物資總檢查 昨大部完成

全部數字彙呈總局

【本報訊】上海區物資總檢查，昨為第二日，全市卅區警局繼續出動員警會同執行檢查工作人員出發，經一日來之查檢，至昨日晚間，預定工作大部完成，僅剩三四區尚未終止，將於今日竟其成，並彙呈總局。據本報記者探悉，警局刻正積極造報數字彙報，對全市所受檢查物資全部數字，候待各分局如數送達總局，於星期一起在八樓總指揮部審核後，始可公佈。又本市之私人堆棧共有一千餘家，均已全部受檢，而經二日總檢查之結果，雖發現有隱藏大量物資數起，但多屬於少數範圍，現警局刻正對此項情形，繼續審核，如有違章有心囤積者，則均於審核後移送社會局處理。本報記者昨據警局長俞叔平所告，對此次檢查工作，極感滿意，並為防止物資隱匿流變起見，特建議全市公私倉庫所堆藏之物資，責令倉庫堆棧之負責人，根據昨日檢查標準，將其所有之存儲數量，存儲種類，及所有人，堆藏時期，限於數日內向主管機關社會局詳切報告，再與警局檢查之報告，相互對照之結果，則決難被逃遁。又此次總檢查之結果，發現大批物資者，計在洋涇警局轄內，有燒鹼一百八十餘噸，現未查明其負責人，嵩山區之寧海西路一〇一號同泰公米號，內米二千餘石，店主李雲騷已被傳局，及周家橋合成顏料行內之利華麵粉廠麵粉一千五百餘包，今後均將由總局審核確定處置云。

楊安仁等抗告 地院再駁回

【本市訊】上年三月間，曾轟動全國之金潮案主角前中央行業務局副局長楊安仁，前經地院判處有期徒刑七年，金業公會理事長詹蓮生，判處四年，被告等不服原判決，申請覆判，經高院認定原判用法量刑均無不當，裁定駁回，仍維持原判，移送上海監獄執行。被告楊安仁等仍藉詞有新證據申請再審，迭經地院依法裁定駁回，最近高院根據抗告又發回更為裁定。地院為審慎起見，曾電請最高法院將該案轉移首都地方法院或其他法院辦理，最高法院審核全卷認定該案毋須移轉，仍由上海地院辦理。茲悉：地院認楊安仁等之再審依法仍無理由，已於昨日駁回，並於昨日下午牌示知照。

工人日用必需品 請政府實施配給

總工會辦理登記手續

【本市訊】市總工會決辦理全市工會會員及其家屬總登記，俾提請政府依照限價實施配給，以維生活之不足。業於日昨通飭全市各業工會及產業工會選定辦理登記之人選，組織[illegible]。

毛絨線業 暫行停業

【本市訊】社會局昨日令知毛絨線業同業公會，暫行停止營業，至價格俟督導員辦公處核定後再行辦理云。

【本報訊】關於本市絨綫價格之調整，經管督導員辦公處未予核准，昨日並傳該業同業公會理事長沈萊舟，囑以轉告其所有同業，仍維持原有價格。

[illegible]三，(一)委員名單：總幹事梁永章，幹事章祝三，[illegible]，副總幹事孫鏡湖，(二)登記二人，(三)登記辦法，於即日起向本會領取登記表格，登記期限，自即日起至本月廿日截止。

為正言報社評事 總工會日內招待記者

【大公社訊】昨日本市各工會，均紛紛召開會議，商討應付正言報事。對於電力工會發表同情，要求總工會予以支持，現總工會已定於日內召集緊急會議，並定於下星期二(十二日)招待各報社新聞記者，有所說明，總工會負責人稱，彼等要求全市有公正立場之輿論界，主持公道，判斷是非云。

【又訊】本市總工會，為正言報刊載社評「不要再製造王孝和了」一文，認為有侮辱工界之處，特於昨日發表宣言抗議，據正言報本月一日該報社評論及王孝和被判死刑一案，總工會當局表示不滿，祕書長梁永章會同理事長章祝三，向本市各有關機關有所請願後，該報於昨日上午十一時起電話[illegible]。

本市將組議價委會 由十二個單位參加

商討非日用必需品調整價格

【本報訊】本市各項主要日用品價格之審訂，原由價格審議會負責，茲悉本市將另組一議價委員會，商討關於非民生日用必需品之價格調整事項。該會組織時，將由十二個單位參加，即市政府，物資供應局，警察局，中信局，市商會，市工業會，總工會，市參議會，地方法院，公用局，衛生局，社會局等合派代表一人，各業如有調整價格情事，可呈報該會，作初步研究，再呈請物價審議會作最後決定云。

經管處昨聲明 絕對維持限價

【本市訊】上海區經濟管制督導員辦公處昨日鄭重聲稱：關於絨綫加價事，尚未經物價審議會核准，故不能成立，除令社會局以緊急命令通知絨綫業公會暫不執行外，並令警察局嚴格執行「八一九」限價，如有加價立予取締。

【又訊】蔣督導員經國，定於今(十)日下午六時，在中央銀行督導員辦公處招待記者，報告防制物價黑市辦法。

戶口配米 糧源無問題

【本報訊】據糧食緊急購儲委員會消息：本月份之戶口配米，糧源方面決無問題，加強者，僅為運輸工作，該會已動員最大效能，務期能於十五日以前完成運輸工作，提先配售供應。該會對目前採購糧食工作，除在上海無錫收購一部份麵粉轉運華北，及委託江蘇省農民銀行代購食米外，業經另向蕪湖，九江，漢口，重慶等內地產米區收購，係委託各所在地之中國農民銀行辦理，關於國外食米補充部份，仍委中央信託局辦理。分頭進行，對本市今後糧源，更不復有匱乏之虞。

今日天氣

天氣預測

減弱之西比利亞反氣旋佈及全國，與佈及日本及朝鮮之變性西比利亞反氣旋在東海接觸。

黃海──晴，陰有霧，沿岸局部有霧，中度不定向風，微浪。

華中──晴，陰而溫和，有霧，中度不定向風，晚輕霧。

上海──晴，陰而溫和，中度東南風，晚有霧，局部有霧。

東海──晴，陰，沿海有霧，中度北風至東風，中浪。

九日溫度最低攝氏十八度八（華氏六十五度八）。最高攝氏二十七度一（華氏八十度八）。

慶祝國慶

★上海市綢緞商業同業公會會員★

老介福　南京東路[illegible]九七號　電話：一三三四八

老九章　南京東路四二二號　電話：九三一六九

老九和　南京東路三二七號　電話：九五六九五

老九綸　南京東路五九一號　電話：九三五〇〇

大綸　南京東路四一〇號　電話：九二一五九

立興祥　南京東路七五九號　電話：九五〇八六

經銷歐美時式綢緞呢絨走頭！歷史悠久信譽卓著始終一劃！

◆休假一天以資慶祝◆

恭祝 國慶

中孚文記橡膠廠全體同仁敬祝

事務所　黃陂北路三十一號三樓

電話　三八七一三

中央銀行發行局廢鈔承銷招標公告

查本局現有收回小額廢鈔一批招商承銷為作紙漿原料公開招標並定於十月二十日下午三時在本局當衆開標凡在本市區內經主管官署核准登記之股實造紙廠商經本局審查合格而願意承銷者可自即日起至十月十九日上午十二時止在每日辦公時間(星期日除外)隨帶登記執照及其他證件至外灘廿四號一樓本局第一一一號室索取投標須知以便參加投標特此公告

招商局輪船股份有限公司

總公司：(〇)上海廣東路二〇號・郵政信箱一七二二號・電報掛號三五〇〇〇・電話一九六〇〇轉接各部

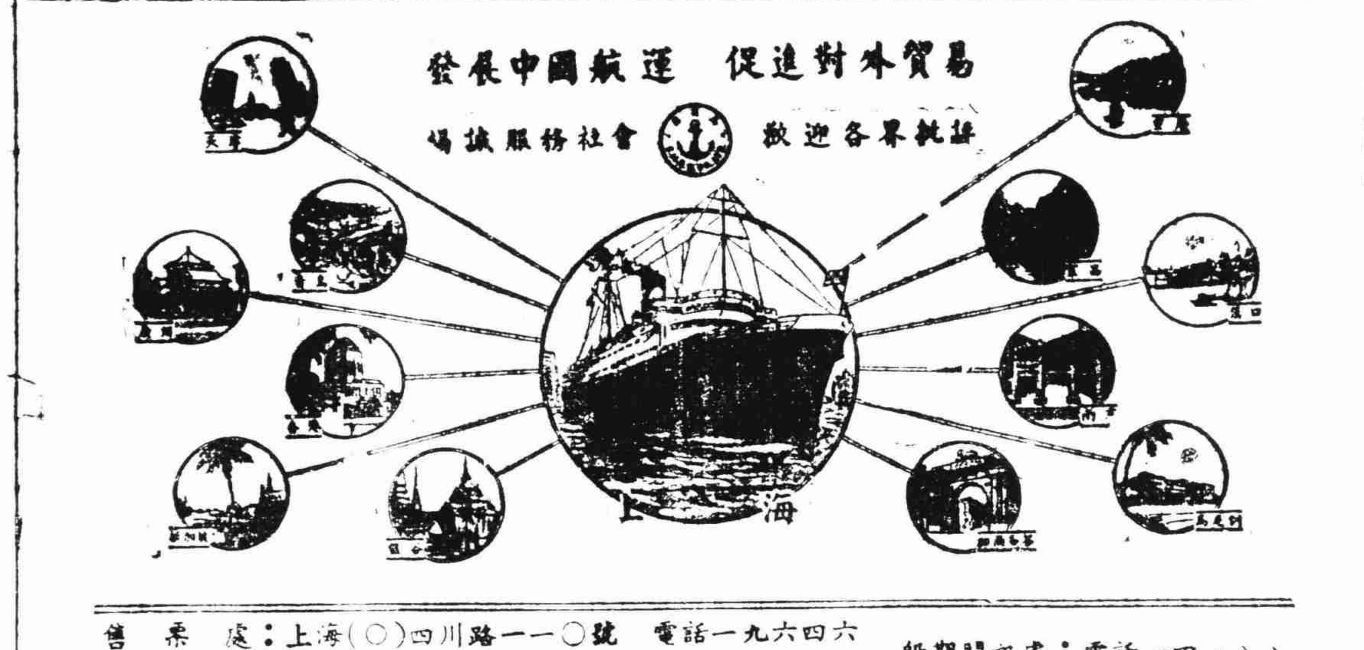

售票處：上海(〇)四川路一一〇號　電話一九六四六

旅運事務所：上海(〇)福州路三三號　電話一九四五〇

船期問訊處：電話一一四一八八

南北洋線：寧波 溫州 福州 基隆 高雄 廈門 汕頭 香港 廣州 湛江 榆林港 海州 青島 煙台 天津 秦皇島 葫蘆島 營口

長江線：鎮江 南京 蕪湖 安慶 九江 長沙 漢口 沙市 宜昌 重慶

海外線：東京 神戶 橫濱 海防 馬尼刺 新加坡 盤谷 仰光 加爾各答 孟買

榮豐紡織廠股份有限公司

業務：紡織 織布 漂染 印花 刮絨 整理

出品：各種紗線坯布 ★各種粗細棉紗★ ★各色加工布疋★

商標：金橋 銀橋 熊蜂

第一廠：中正西路七十四號　電話：二一六八八　二二九六四

第二廠：華德路一三八二號　電話：五〇三九九　二一八八六

事務所：天津路二三八號　電話：九八三二四一四綫

謝唁

先君再玉公之喪昨承諸親友好或玉趾親臨或鼎惠厚賻誼殷存歿均感戢以縗服在身不克一一踵謝謹此登報　諸希諒鑒

棘人 戚雲天高 安泣血稽顙

精業會計師事務所

沈耀邦　沈永泉　湯錫琪　黃品棠　嚴樹玉　會計師

事務所上海北京東路一一四號　電話一九二九七

受任

鶴茂機器廠　達成機器廠　惠工機器廠　銘昌機器廠　鼎固紗管廠　復升縫紉機器號　潤昌縫紉機器號　協昌縫紉機器廠股份有限公司　啓昌縫紉機器號　順康縫紉機器號

常年會計顧問

大光明：廣寒宮 春色　國泰：險艷 蓮復記　杜美：春風化雨　南京：單刀赴會　美琪：國魂　麗都：國魂　金門：露茜 殘花 鮑兒 王魁　大上海：祥林嫂 珊瑚引　國聯：五風流 彩情俠　滬光：國魂　巴黎：祥林嫂　金都：凝男　金城：怨女　西海：白光 蝴蝶夢　東海：血濺荒山　蓬萊：白光 蝴蝶夢　大華：琴臺 三鳳　永安：天涯追蹤　上海：魔血 域喋記　滬西：蝴蝶夢　百老匯：火牛陣　泰山：第二次世界大戰　滬山：相思債　山西：深閨疑雲　滬東：蝴蝶夢　嘉興：埃洛弗林 反攻緬甸　中國：日 龍仁寺 夜 盜宗卷　天蟾　大舞台　共舞台

國營事業公司債 短期內即可發行

【本報訊】頃據金融界權威人士透露，政府爲便利國營事業獲得生產需要之周轉資金，在不增加通貨發行之原則下，將准許發行公司債，俾能導行社會游資，透過銀行組織，以運用於生產途徑。是項公司債，擬先就資源委員會所屬各廠礦試辦着手，由國家行局會商擬訂中。據有關方面解釋，公司債之發行，不僅易於募集，且償還手續亦較簡易，人民購買是項債票，按期償還，穩實可靠，且保有一定之債息。最近歐美各國對公司債之發行，極爲發達，實爲運用民間資金之唯一有效途徑，一俟國營事業試辦獲有成效後，民營企業或亦可仿效發行云。

【又訊】國行副總裁劉攻芸，昨日接見記者談國營事業公司債，短期內即可發行，各國營事業將包括工商部，農林部，及資委會所屬之各公司，而個別發行，將來所發行公司債，可能由國家行局組織銀團承銷，轉由各商業行莊及人民自由認購。

【又訊】據金融界人士觀察，政府即將發行之國營事業公司債，旨在減輕政府對國營事業資金週轉上之負担，並另闢一種吸收游資之途徑。按公司法規定，股份有限公司發行公司債，應以其資產作爲担保，其利息則應優於股票官利，並不論盈虧，均須如期清償。

銀行存款總額百分比 財政部解釋計算方式

【本報訊】關於銀行法內所規定銀行信用放款或不動產抵押放款或投資，對於所收存款總額之百分比，應如何計算一節，財政部前曾規定按銀行營運情形，所稱存款總額應以全行合併計算。茲悉，財部爲計算便利起見，特再詳細釋示如下：該項放款投資，對於存款總額之百分比，「可以各該總分行之存款額加減聯行往來（加貸方餘額減借方餘額）所得之和爲各該總分行個別之存款額，而以其與各該總分行個別之信用放款或不動產抵押放款或投資，計算其百分比以資簡捷，如以存款以外之資金運用於各項放款或投資時，應併入存款內計算」。

證交經紀人 美金公債證金 掉換金圓公債

【本報訊】上海證券交易所頃通知各經紀人，所有各經紀人之美金公債證據金，業集以後，委託中國銀行信託部向中央銀行國庫局辦理掉換金圓公債手續。

清償國幣債券 修正辦法說不確

【本報訊】據悉：國幣債券提前清償，自於本月一日開始辦理，各國家行局及商業行莊所庫存之國幣債券，大部份已至國庫局領取本息。該局將所收回之債券，彙集後繳財部公債司註銷作廢。聞已領本息者，估發出之總數達三分之一強。又據負責方面表示，國幣債券提前還清，期限六個月，逾期不領者，即告自動作廢，希持有人勿存觀望，徒然自招損失。至外傳有修正清償辦法之說，全係投機份子造謠，企圖造成公債黑市之死灰復燃，而在暗中以高價售出，轉嫁他人，當局對此已在嚴切注視中。

雙十節適值星期日 銀錢業明補假一天

【本市訊】本年國慶適值星期日，本市銀錢信託業，已決議於十一日補假一天，四行兩局一庫亦同時休業。

郵局即將開放 關內外包裹郵件

【中央社瀋陽九日電】據悉：郵局即將開放關內外包裹郵件，以加強調節東北民用物資，凡平津青滬錦等地，均可寄遞紗布食糧食鹽等民生日用重要物品來瀋，一俟當局核准，即可實施。

紡建配布十二種

紡建公司，照例配售棉布十二種，三B龍頭配價一八·六〇，四君子白印嗶嘰二八·〇〇，又直貢二九·五〇，又元電光斜一六·〇〇，二等淺色印花丁一八·〇〇，又印花布一八·二〇，藍球元色絲光布三〇·〇〇，均較上期相仿云。

紡建候行政院撥紗 紡管調劑供應

【本報訊】紡建公司於昨日下午四時舉行董事會議，由陳啓天主席，到董事宋漢章，劉攻芸，吳味經等，商議事項：（一）公司既已改組爲有限公司，今後新公司一切用人，行政及業務經營等，擬參照股份有限公司辦法辦理，對於過去制度，即將予以調整。（二）目前公司存紗，祗够償還欠行總，外銷委會及美援會之棉紗。關於以後供應，由中央銀行撥紗，統籌調劑。（三）總經理束雲章辭意仍堅，惟請在繼任人選尚未物色妥當之前，短期內暫代維持，星期一到公司辦公。（四）吳副總經理因公務繁忙，不克赴日內瓦出席國際紡織會議，決定派李炳郁出席參加。

現棉市況平定

花市紐約美棉電訊，上下三五磅晉，計近期美金三一·五九，新花遠期二七·一四，米特林現貨三二·〇九，又孟買印棉電訊，各漲二羅比，計白洛去近期五八五·五〇，遠期五七九·〇〇，本埠現棉市況穩平，沙市花及鄭州細絨各一四〇·〇〇，火機棉漢口細絨花一三〇·〇〇，餘姚花一二〇·〇〇，周浦籽花三二·三三云。

蔣督導員召開會議 商討南糧北運問題 疏暢糧源加強運輸均有具體決定

【本報訊】蔣督導員經國爲謀南糧北運，以資兼籌並顧，昨日下午五時在國行召開會議，到糧食部次長陳良，緊急購儲會主任楊綽庵，孫北屏，中農局純德，中信局俞汝鑫，中合金庫閻鴻聲，蘇農錢志剛，朱濤及粉麩業張超等，席間對今後如何疏暢糧源，加強運輸等問題，均有具體決定，並對日由有關機構分別實施，至六時半散會。

【又訊】會後糧部次長陳良接見記者稱：本人前奉命至東北及華北一帶部署軍糧事宜，在東北勾留一週，北平五日，昨（八日）始由平返滬，此行結果頗爲圓滿，關於東北方面之軍糧來源，分徵借買三項辦法，由當地解決者，已獲有一部，其餘大部份亦已具有把握，察綏方面全由當地供給，河北區擬由江南運輸供應之，并已與華北剿總洽有辦法。又悉陳次長定今日返京。

中央信託局 對日易貨 漸見開展

【本報訊】據中央信託局消息：該局對日易貨事宜，邇來漸見開展，食鹽不久以前已有一批運出輸出，日前該局又向台灣以F·O·B·台灣二十八元價格訂購食鹽二萬包，短期內即可全部輸日，此外麩皮亦稍有輸日，每次約爲數百噸，聞該局擬加強收購輸日物資，以增輸出，惟近來日本可供輸出貨物日見減少，生產器材，日本國內亦感不足，故依據計算，目前該局所欠日方款項已經不多。

【又訊】中央信託局代理出售政府物資財產委員會，本週配售人造絲四百餘箱，標賣呢絨，

煤調處又奉令結束 鑛商聯會月內成立

【本市訊】成立僅二週之煤調節供應處，昨又奉令限期於本月底以前全部結束，其業務將移交與正在籌備中之全國鑛商聯合會接辦，另由工商部設立一調煤調節委員會負指導及審核配價，據悉，此次該處又奉令結束，係因前燃管會之大貪污案揭發後，最高當局極爲震怒，並悉該新供應處仍沿用燃管會之舊員接辦，更爲不滿，故立即囑令結束，以作澈底整頓，至全國鑛商聯合會，刻正由工商部在首都籌設，於本月內可正式成立，以調節各地用煤云。

煤斤來源 較前困難

【本報訊】工商部煤調節供應處息：本月一日至八日到煤一萬〇二百七十三噸，其中包括開灤二千三百噸，淮南煤二千五百噸，華東煤五百噸，基隆煤四千九百七十三噸，據該處負責人談：煤斤來源較前困難，由於北甯路中斷，開灤煤一時無法運出，上月份開灤煤運到本市者計七萬餘噸，而本月僅到二千餘噸，該地過去煤運暢旺時，每月達十五萬噸，爲本市燃煤供應之主要源泉，至上月份到煤數量，開灤煤七萬二千八百〇八噸，淮南煤二千八百四十三噸，華東煤一萬七千六百三十五噸，基隆一萬五千四百〇九噸，合計十萬〇八千七百三十五噸。

洋莊茶市 潛勢俏俐

昨日洋莊茶市，過程尚稱活躍，且以繳出商感於歐非各地，需求殷切，故買氣仍若得水之魚，但持者猶以季節已過，市存寥若晨星，故態度依然遊退，致做開交易，因供需調協，而無此，幾無市可言，茲悉：本市某公司經又獲得蘇洛哥米電，據稱：速裝屯綠五十噸，以濟眉急，惟在上述情形中，該公司負責人刻下雖與滿蒲之鐵相仿，然一時難找尋門路，至於內銷茶，亦告供少求多，市氣靜中帶堅。

全國水泥業 劃分爲八區

【本報訊】全國水泥工廠本已有全國性之組織。即現有之中華民國水泥工業同業公會，惟依照工業會法之規定必須先行分區組織區公會，再組全國聯合會，茲悉，水泥同業已將全國劃分爲上海，冀魯，江蘇，川渝，台灣，兩粵，湘黔，晉川等八區，除台灣區早已完成組織外，其他各區水泥同業公會均已奉社會部陽電分別核准組織，並定今日下午二時在各地同時成立。

米市交易 未入常軌

【本報訊】食米續有到貨，但市上交易甚少做開，北市場到有白粳羊秈等五百〇二石，南市到三百十三石，合計有八百十五石，倘有米號自運自銷米一百十石，上項食米雖以限價開售，但須以與貨主較接者方可購得，故交易仍未入常軌，表面觀，未見交易。雜糧交易幾入停頓，全市祗有生仁數十包正式開出，黃豆雖以購到，芭米，紅糧，盈豆更無交易，泛藏商貨無人賣，低貨無人買，致交開出，祗計生仁三十二元七角，新生仁三十五元七角。

輸管會發表 第八次外銷品 最低出口價格

【本報訊】輸管會昨發表第八次外銷品最低出口價格，其內容大致與上週相同，僅有數項價格稍有變動，茲分誌於次：豬鬃（黑）：漢口一七號每磅四·五〇美元，（較上週增加二角五分美元）。羽毛：鴨毛（南京蕪湖上海含絨百分之十八）每磅三角一分美元，（較上週減低二分美元）。鴨毛：（漢口含絨百分之十四——十五）每磅二角八分美元，（較上週減低二分美元）。鴨毛：（四川含絨百分之十二）每磅二角五分美元，（較上週減二分美元）。

出口寄售貨物逾期結匯 按現行匯率七成計算

【本報訊】中央銀行業務局，頃以第一五八號通函致各指定銀行略稱：查關於出口寄售貨物逾期結匯辦法，業經本行第一三四號及一五四號通函規定在案，茲特修正，自即日起，所有出口寄售貨物逾期結匯，得按照現行匯率七成計算結匯，本行前發第一五四號第五節及第一五四號通函之規定，並即廢止。

出口商請求抑低 桐油 豬鬃 產區 價格

【本市訊】據出口業消息：我國出口物資桐油及豬鬃兩項，近日輸出數幾見絕跡：各產區之桐有者目前將貨不售，一部份正當出口商均已停止收購，此實爲鼓勵外銷聲中一大打擊，輸出入管理委員會對此事，雖力謀改善，然因無力抑低產區價格，始終無法作具體決定，現出口商等將派代表晉謁蔣督導員陳訴一切，請設法抑平產區價格，否則出口業務又將陷於停頓，此外並將向當局要求在全面檢查中，如查獲有出口物資，請准予本市出口商優先承購云。

金融溫度表

銀根鬆勢依然

【本報訊】昨（九）日金融流動情形如次：

（一）銀根 國慶前夕，銀根鬆勢依然，雖各業內假節關係（連週一計有兩天），需要較殷，但因存底豐厚，供源暢旺，市場折息，仍在三四分間，變動無多。短期庫券發行以來，共計售出八千七百餘萬金圓，誠較國營公司股票，略勝一籌，但距吸收游資目的，則至爲遙遠，不識當局何以善後。又日本以去之銅鎳幣，刻將大量歸還。第一批銅幣三千噸，業已抵滬，整理後，即可在市面流通云。情事，尚望當局加以勸導。

△銀錢業聯準會掛牌利率（千元）
存息日拆：四角五分　公庫證拆放：八角
放款日拆：一元三角
同業拆放：八角
市場暗息：三分至四分　布幣日息：
紙幣日息：二分二　紗幣日息：
百貨日息：二分五　圈外日息：
一月期庫券：九八·五〇

（二）內匯：

	重慶	廣州	漢口	貴陽	長沙	平津
行局庫	三	三	三	三	三	五
商業行莊	三	三	三	三	三	五

（三）票據交換：四行兩局差出——
△省市銀行及商業行莊
△交換張數：八五，七五八
△交換金額：一〇一，六七，七二·〇〇

全國錢莊 票據交換保證金 准照原定額減半

【本報訊】全國各地錢莊之票據交換保證金，已經錢行當局允准，照原定之數額減半收取，准各地之銀行則仍照全數繳納。又聞本市銀行公會對此問題，擬於日內召開常務理事會，有所商討。

【又訊】上海票據交換所已遵照執行委員會之決議，於昨日在各交換會員行莊公司之交換帳中，扣除繳解票據交換保證金之半數，即銀行及信託公司每家扣除以前之保證金，除繳金圓四千九百九十八圓，錢莊每家扣除以前之保證金各圓一千四百九十八圓，闔總數爲八十餘萬圓。

恭祝國慶
上海及各埠中法大藥房同人敬祝
艾羅補腦汁
風行五十餘年 唯一老牌 神經系大補劑！
補充腦力 增進思想 振作精神 挽救衰頹！

國慶慶祝
大森祥綢布莊 肇周路康悌路口
天豐文記綢布莊 曹家渡五角場
勝大祥綢布莊 陸家浜路大興街口
余國杜暨全體同人 敬祝

慶祝國慶
時代企業有限公司敬祝
地址上海四川中路三三三號七一三室 電話：一七九八九·一七八二四
經營業務
蘇聯紙張遠東總經銷
歌美等紙張代理進口

恭祝國慶
信孚印染廠鞠躬

招商局輪船股份有限公司
船期公告

船名	班別	開往地點	離滬日期	停泊地點
萬富	客貨	青島	10月11日	浦東老白渡本公司第九碼頭
元培	客貨	天津	10月11日	東大名路880號本公司第一碼頭
江甯	特快班	南京九江漢口	10月12日	中山東二路64號本公司第三碼頭
秋瑾	客貨	天津	10月14日	東大名路880號本公司第一碼頭
江泰	特快班	南京九江漢口	10月16日	中山東二路64號本公司第三碼頭

本公司每日上午9.20—9.40 下午5.00—5.20
假亞美麟記廣播電台（週波940kC）
播送本公司詳細船期及旅運服務敬請收聽
問訊處電話14188·19346上海郵政信箱1001號

上海市社會局公告 貿（37）字第27829號
查非常時期取締日用重要物品囤積居奇辦法第二條規定及經本局呈准指定之取締囤積居奇物品業經本局先後以貿（36）字第一五一七號及第二一三一號公告周知在案茲爲執行順利及適應本市現實環境起見按照非常時期取締日用重要物品囤積居奇辦法實施注意事項第一條規定將取締物品名稱序列調整爲甲·食品類食糧（米麥麵粉）食油（花生油豆油菜油蔴油）食鹽芝蔴生仁黃豆乙·服用類棉花棉紗棉布（各種本色棉布各種漂白染色或印花棉布）丙·燃料類煤炭（煤塊煤末煤球焦煤炭）木炭火油柴油丁·其他紙張並經呈奉上海市政府本年九月廿九日滬府二（37）字第二一三八一號訓令准工商部本年九月廿二日京管（卅七）字第七六六三三號代電飭按照實施注意事項第四條規定公告周知等因奉此自應遵辦除食品類之食糧及黃豆係根據非常時期違反糧食管理治罪暫行條例之規定管理並分別函令外特此公告
中華民國三十七年十月五日
局長 吳開先

上海區針織工業同業公會緊要通告
社會部登記證書第一百號
查「棉紗複製業用紗調查表」業經上海市工業會發送到會各會員廠務於十月十日（星期日）下午三時前攜帶廠章來會具領並限於十月十一日（星期一）上午十時前依照表列各項翔實填送到會以憑彙轉事關各會員將來配紗資格務希依限辦理並祈廣爲互相通知趕緊辦理切勿延誤爲要

恭祝國慶
興中電機工廠敬祝
上海復興東路七八四至六號
電話（〇二）七一六九一號

慶祝國慶紀念
海華製革廠敬祝
上海泰康路二一〇弄六號 電話：七五三五五

敬祝國慶紀念
上海市磚灰水泥雜料商業同業公會
理事長施宗德暨全體理監事同祝

慶祝國慶
上海市電器商業同業公會
理事長李玉書暨全體理監事同賀

慶祝雙十節國慶紀念
大德化學廠鞠躬
地址西康路四六五弄五十一號
電話三〇八一一五號

上海市輪船木料工程商業同業公會
理事長莊志剛暨理監事及全體會員同鞠躬

上海市漁輪商業同業公會
理事長胡時淵暨理監事及全體會員同鞠躬

營利事業所得稅講座（上接第七版）

第三個問題，我要提出來的，各位同業公會的負責人，現在正在大傷腦筋了，要教我在本月十六日前依照造會員計分清冊，會員名冊容易辦，但是要教我「計分」，我倒計不來，如果某某人某人做多少生意，有多少資本，這還很便當，我可以請各同業分別塡具好了，現在要叫我評定那家人家錢賺得多，那家人家錢賺得少，那一家的稅負能力強，那家人家的稅負能力比較低，這件事情本來應該是你稅局去辦的，現在你不來管，叫我來評定，我這個理監事就難做了。

關於所謂「計分」的辦法，可能有兩種：第一種計分辦法，是一般人都熟悉的，就是像學校裏先生批分數一樣，某人九十分，某人八十分，某人七十分，現在我們不去管它這個方法是不是行得通，就算各業同業公會理監事的各位先生，用了客觀的眼光，把各家同業從一分排起，或者從五十分排起，排到一百分，已經排好了，這是不是就妥當呢？我認爲未必，問題還在後面。

先要請問的：將來是否在各業所負担的總數目之下，依照這個分數來由各同業分攤呢？特別好的營業，你批一百分或九十九分的，但是批一百分的人家，和批九十九分的人家，雖然中間相差百分之一，可是事實上他們兩者間之稅負能力和他們的數字是不是相差百分之一呢？

就表面上看，這家人家生意大得不得了，去年一本不知翻了幾翻，他賺一百塊錢，就批他一百分，某人家賺了八十塊錢，似乎比較差一點，就批八十分，却不知道賺一百塊錢，他的運用週轉的資本是一千塊錢。而賺八十塊錢的資本運用是五百塊錢。照稅法原理，化力愈少而獲得的利益愈厚，抽稅就應抽的愈多。上面這個例子，賺一百元的資本純益率是百分之十，但賺八十元的例是百分之十六，那末，假要合理的批起分數來，應該反其道而行之，後者如果批一百分，前者祇能批六十分。所以，用一般普通用的計分方法來斷定各業同業營業狀況的優劣，照我個人的見解，認爲並不相宜。

第二種計分方法是怎樣理呢？完全是我個人杜撰的，現在的各種法令，都打在財政的目的上，剛才兄弟已經一再說到，這次本辦法所以得這樣趕，政府是什麼意思呢？今天奉發各位先生的單頁辦法的後面，還附有財長王雲五氏的談話，他有兩句話：「稅人希望以簡化稽徵手續，在政府則要求稅款迅速納庫。」這就是說希望老百姓便利之外，同時也要從速歸庫。基於這兩重目的，所以祇要能夠適合預算賬就可以不必再查。

依照這樣，我個人倒有一個建議，可不可以請政府自己酌定，我需要多少錢，才可以平衡收支，那麼就酌定一個總數目，應該派我棉紗業多少，綢緞業多少，某業某業多少，派這個數字的時候，也可以根據本辦法第六條的規定，各種資料收集以後，再由各業自己來攤一攤。假定有一百家人家，總分是一百分，然後由各業同業公會在這一個百分之內，看這家人家情形好些的，決定應該由他負担百分之幾，這家人家情形差些，少負担些，是百分之幾，用這樣的計分方法，就簡單得多。我說這件事情如果交給同業，同業是會算好的。現在「總數」又不曉得，單單叫我計分，我很難拿什麼做標準呢？實在是辦不來的。

如果如我剛剛所說的，你稅收方面大概需要多少錢，請給一個數字出來，我們是不是可以負担得了，如果負担得了，怎樣分配這個百分，儘請政府監督，如果不合法，不合理的，我們同業公會的理監事，是願意負責的，這種「攤派」的事情相當簡易，我們在兩年前事實上已經辦過了，在國家今日艱難的時候，我們大家應該負起責任，並且這也是我們的要求！

第四個問題，是關於賬務方面的，完全是會計上的問題，兄弟在商會館已經接到幾位先生的來信，有的甚至打電話來問，這問題就是現在結賬半年一結了，那麼根據公司章程，對於公積以及紅利，股息，都是一年一提的，原來一年一結賬，沒有什麼問題，現在要半年一結賬了，那麼公積怎麼樣辦法？紅利怎麼樣辦法？股息怎麼樣辦法？還是照章程一年一提呢，還是半年一提？

若照現在所得稅法的說法，你賺多少錢，我要抽你多少稅，抽剩下來，然後再提公積，再分股息，再派紅利，爲了事業穩固的話，關於公積與股息，還是放到年底再說，我想這一點，對於所得稅，是沒有什麼相聯的關係的。

其次，根據所得稅法第三十一條：「營業期間不滿一年者，應將其所得額按實際營業期間相當全年之比例，換算全年度所得額，依規定稅率計算全年度稅額，再就原比例換算其應納稅額。」依此規定，假定我們的店是在一月中開的，以前自四月一日起到了十二月底結賬，賺了一萬元，這不滿一年的賬，照原來的稅法，應該是照一萬三千三百三十三元的稅率計徵的。現在半年一結賬了，在四月到六月的三個月中，賺了一萬元，是不是應照二萬元的稅率計徵呢？

兄弟認爲所得稅法雖然沒修改，但原來的規定「不滿一年」，今後依理應該改作「不滿半年」，所以，上例的盈餘雖祗三個月的，但亦應換算，照二萬元的稅率，不是半年的盈餘，在法理上是應該這麼換算的。

現在我要提出最後的一個問題。比較專門一些，似乎可以貢獻給嚴先生。根據新的所得稅法，到年底結賬，可以就固定資產的折舊，提存「漲價補償準備」，這是什麼意思呢？

譬如我原來用一百元買進了一部機器，到了第一年年底，我提折舊提去了十元，賬面上機器的價格是九十元，事實上法幣跌價，機器已經漲了價了，到了第二年，我還是只能提十元的折舊，賬面上只剩下了八十元，事實上機器早又漲了數倍乃至數十倍上去了，如此十年下來，我拿折舊所提出來的一百塊錢，再去買這部機器，那是無論如何買不到了，爲了保存再生產能力起見，新的所得稅法上，規定可以提出漲價補償準備。依照物價指數上漲的倍數，把原定的折舊數字提高。當然現在幣制穩定了，以後的問題，自然簡單得多，不過今年上半年物價上漲的倍數，較諸去年（三十六年）一年所漲的倍數還要多，在三十六年所提出的折舊和昇值，拿來在今年上半年所欲補進機器的能力相比，顯差得太遠了，所以應該根據主計部所頒佈的全國躉售物價指數來調整，這在法律上已經有明文規定了，而到現在爲止，三十七年度上半年的物價指數，還沒有公佈，這半年的物價指數是多少呢？我們到今天還無從獲悉，如果物價指數不公佈，我們的漲價補償準備就不能提出，如果漲價補償準備不能提出，我們也就不能結賬，即使今日結出賬，賬面上的盈餘就是「虛盈」，我的申報也就不實，「申報不實」，在法律上是應該要處罰的。

現在我們既無法依據辦理「漲價補償準備」，也就因而不能結賬，這是依據法令屬於我們的權利，我們當然可以要求政府趕快公佈這一個物價指數，以爲結賬整理的根據。

剛才我所講的，都是我個人的意見。也許有疏漏或不對的地方，請諸位指教！

嚴諤聲

諸位一先生剛剛把「三十七年度營利事業所得稅稽徵補充辦法」講得很詳細，我現在有幾點要報告給諸位。

第一點，關於申報的問題，商會方面收到稅局的公事，是九月十八日，而申報期，却就在九月底爲止，我們商會轉送出去，何況兩天的時間也是來不及的，各業同業還要辦理申報，種種手續，更感不及，所以商會方面分事到稅局，希望申報期要展長，展長到什麼時候爲止呢？據定，我們的希望是這樣，各業同業公會，編造會員計分名冊，期限是到十月十六日爲止，那麼這個申報，也希望展長到十月十六日爲止（譯者按：關於此事，商會已於九月六日發出緊急通告，申報表應於十月十日以前送局）。

也許有人說，現在既不[illegible]賬，就是展期到十月十六日也必見得就來得及，這十天的功[illegible]，幾千種貨色，盤起來也來不及呢，確[illegible]月也有的，不過今年情形和往常的情形不同了，往常情形可以拖延，許多商家佔了便宜，只要拖延四個月五個月，利息就賺出來了，往常也許可以這樣，今年情形不同了，這種情形已經過去了，請求各位先生也必瞭解，所以我們商會方面，只希望能夠展期半個月，到十月十六日爲止。

有的商家固然要盤存貨，結賬比較麻煩一點，但有的商家，[illegible]天內也許可以趕得及，像金屬業這個，它們本是半年一結賬的。——

好在政府對於這個辦法，各業的情形，自己去考慮。「一綱鈿第一」，拖到過年，是不會有這回事的，他的目的是收鈔票，雖然辦法有三：一個是「申報」，一個是「估定」，一個是「抽查」，而目的還在乎「估定」「抽查」，各業現在應就各業的情形考慮考慮看，假定能夠在展期內辦得了申報，而申報是有利的話，不妨就去辦理申報。

第二點，關於計分問題，昨天我到稅局去，問起他們：稅局方面對於計分方法是怎麼樣，有法子？是不是像在學校裏考試時批分數一樣？還是像剛剛諸尚一先生所說的第二種計分方法？譬如有納稅總數一百分某人在比一百分中佔據百分之幾分，是不是這種方法？[illegible]的計分方法，是在學校裏考試的情形一樣，一個業之中，應該有一個一百分，這就是最高的標準，假使有虧耗的人家呢？這不是要變成「負」了麼？當然，政府是不會賠錢出來的，可是應該在表上註明「虧損」字樣，「虧損」也許要查賬的，自然眞虧損的，也不怕查賬。這是關於計分名冊的解釋。

除了稅局方面所發會員計分冊以外，我們商會還有一張調查表發給各業同業公會的，希望在本月五日以前塡好，調查表上[illegible]是一個「業別」，這是很簡單的[illegible]，可是單單「五金」，在上海就有五金商業同業公會，五金零件同業公會，既有各種同業公會，倘不詳細註明，將來歸納在那一業裏呢？過去也用純益標準，分類有時候錯誤，也是這個緣故，所以各位塡寫「業別」的時候，務必詳細，譬如五金舊貨，五金零件，一定要寫出，內河輪船，一定要寫內河輪船，不要簡寫。

第二項是單位數目，多少會員，這比較簡單，第三項是營業數，在三十七年上半年，這個共做多少生意？至少，這一點在目前是沒有法子塡的，一定要根據各業會員報全了，才能有個數字。不過，這個總數是可以估計得出呢？這要請他們自己去斟酌，事實上這一項是沒有法子塡的。

第四項平均毛利率，第五項平均純益率，這兩項非常重要，在去年標準計稅的時候，毛利率與純益率，是由查賬得來的，現在是用估計的方法了，是不抽查了。「抽查」是第三步辦法，大家不查賬當然是最好，抽查雖然只有百分之幾，但抽到的人家，一定麻煩的。假定不查了，毛利與純益率怎麼樣估計呢？請各業自己去估計估計看。我也[illegible]業中人，是可以估計得出的，但僅[illegible]當然願本的人家也有的，而平均毛利率與平均純益率總是有的。

這件事情比較簡單一點，各業自己去斟酌，大家也可以拿去年查賬所決定的毛利率，純益率，作爲一種參考，但是各位，萬萬不可拿去年抽查所決定的毛利率與純益率，來照抄一番，這是不可以的。因爲去年稅局所根據的資料，只是一種，今年却有好幾種資料，我們如果把平均毛利率與平均純益率定得過分低了，一經查賬了，反而要吃虧的，反而不得不好，要有相當的考慮，要有相當分寸。

這張調查表，希望各業同業公會在本月五日以前塡好送來，但是不要太遲了。

各業同業公會如不依限塡送會員計分名冊，稅局辦法也有，稅局方面就逕行估定了，關於估定的數字，一定相當高，並不是我故意危言聳聽，各位先生也必瞭解的，所以可能塡，還是塡。

假定設計分表不塡，調查表不塡，那麼第三種步驟，勢必抽查了，抽查是要查賬的，查賬當然麻煩略，以前依所得稅法規查[illegible]核定之應補稅額，[illegible]時，可以申請複查，先繳一半稅款好了，從前也有人打打算盤的，我繳一半稅款，請求複查，等到複查下來，已經等三四個月，我的利息就便宜得多了，可是今年這種算盤不能打了，今年你如果不服，也要先繳滿全部稅款了，是沒有什麼便宜的。

看情形，政府是希望往一「估定」的路上去，目的是能夠快些收，我們呢？希望麻煩少一些，所以也希望往「估定」的路上去。

剛剛諸尚一先生有一個建議，就是希望政府報一個數字出來，再由大家攤派，這一點，恐怕稅收主管當局辦不了，因爲我依照稅法收稅，收得少，這不是主管當局的責任，假使報一個數字出來，大了，商家負担不了，少了，[illegible]是不是有「攤派」的嫌疑？[illegible]

商會方面也曾考慮，如果稅局拿一個數字出來，大了，各業同業不能接受，少了，稅局也不答應。即使有一個數字接受了下來，我們現在有幾百業，業與業比較，一業之中，店與店比較，也是很多，你的多了，你的太少，問題還是非常困難的。

我剛才所報告的，是關於商會已經辦的了，與正在辦理之中的這幾點。

末後，我再來愼重聲明，今年情形與過去不同，往常可以拖得很遲，今年不能遲，遲了是要吃虧的。

進口船期表

船名	到埠日	何處來	停泊地	公司
盛京	十日	香港	十四號	太古
安萬	十日	重慶		安孚
航利	十日	海門青龍港	四號	衆航
Konneth Mckay	十日	紐約		美總統
Kysha	十日	費城		美邦
Sk nwnn	十一日	舊金山		慎昌
印度郵船	十一日	橫濱		福來

出口船期表

船名	啓椗日	往何處	停泊地	公司
海楂	十日	青島	黃浦	招商
華211	十日	重慶	亂江	招商
大來	十日	基隆	大達	鼎泰
大華	十日	寧波溫州	十六舖	平安
威利	十日	安慶	金利源	威利
其美	十日	廣州	老白渡	招商
萬富	十日	烟台	黃浦	招商
海鷹	十日	青島	四號	海鷹
航利	十日	海門青龍港		衆航
渤海	十日	廣州	L.A.T.碼頭	民生
茫江	十日	重慶	南市民生	民生
元培	十一日	天津	招商	茂利
茂利	十一日	舟山海門	外灘	瑞安
新瑞安	十一日	福州	大達	安孚
安萬	十二日	重慶	十四號	大美
China Bear	十一日	洛杉磯		怡和
Glenapp	十一日	倫敦		福來
印度郵船	十二日	西雅圖		保和
City of Soona	十二日	倫敦		

船聯會員大會昨午完滿結束

促請政府確立航業政策　一致通過振刷同業業規

【本報訊】全國輪船業聯合會第二次會員大會，昨於市商會繼續舉行會議，由錢新之，徐恩曾，李雲良主席，首先通過向蔣總統，行政院，交通部，社會部，聯勤總部等有關當局致敬電，隨即討論提案，共七十九件，最重要者：爲促請政府訂頒航業政策，發展對外貿易，增進海外關係，解決航業上各種困難等問題，其中關於振刷同業業規一案，爲革新中國航業之重要措施，議決案如下：一，每一輪船公司必須講求組織之健全，資金之充實，人才之配備，管理之完善，以奠立航業發展之基礎。二，航行以安全爲第一，我同業對於船舶設備，必須經常保持適於航行確保安全之狀態。三，航業以服務爲目的，我同業必須切實改善客貨運輸之一切業務，碼頭，倉庫及總分支機構之水陸員工，使其恪遵服務精神，革除一切陋規，以便利貨客之運輸。四，航綫須有經常而密接之班期，使能對於郵件，旅客及貨物，爲便利而迅速之運送。五，同業合作爲事業成功之關鍵，遵守公會決議，奉行法令，爲增進共同利益之前提。六，同業共同之責任，對政府配售之燃料及其他物品，應嚴密管理，對外之各種債務，應如期清償，對於簽訂之貨運契約，應切實履行。七，航綫遍及各地，社會關係複雜，我同業必須注意環境，對於有關各種機關團體及顧客，密切聯繫，講信修睦，以取得各方之助力，消弭可能之阻力。八，航業本身任務之重大，致力航業之建設，迎頭趕上世界航業水準，實現國父實業計劃。中午十二時，大會圓滿結束，由主席錢新之致詞如次：

本會舉行第二次會員大會，各位代表遠道來臨，熱烈的檢討國內外航業情況，力謀解決航業上各種問題，我們感覺到航業責任，無論在國際上，以及國家的經濟建設上，日益加重，日益艱鉅，新的生命不斷的創造，此次大會之後，各位肩荷着艱鉅的時代任務，我們格外的感覺興奮，我們趁了大會閉幕時候，將大會檢討的課題，做一個綜合的結論：

（一）確立航業政策　我國到現在還沒有確立航業政策，我們應該努力於航業之復興，政府應該扶植其發展，去年大會決議的航業政策草案，應請政府迅速付諸實施。

（二）維護江海航權　航權，是中華民族百年奮鬥以及八年抗戰的勝利之果，不論以何種方式，希圖重享我航權，我們必須以堅毅不拔的意志，重申維護的決心。

（三）努力向外發展　爲充裕國計民生，我們應該集中力量以發展對外貿易，增進海外關係，以確立中華民族自世之基。

（四）加強水道運輸　國內各航綫船舶的供應，尤其是客船還不夠充分，我們應該完成密接的水道網。

（五）限制日本商船　日本一向是侵略國家，爲防止其軍國主義的復活而妨害世界和平，應限制其商船噸位，不得超過一百萬噸，並要賠償我戰時損失商船五十萬噸。

（六）疏浚江河水道　關於長江以及各內河水道，有淤塞之處，設法加以疏浚，以利水運。

（七）振刷輪船業業規　爲便利貨客運輸，發展國民經濟，此次大會，特通過了輪船業業規，以便共同遵守，保持航業界之聲譽。

（八）解除當前困難　關於航業上的各種問題，如船舶的修建，器材的購備，油煤的供應，資金的周轉，運價的調節，碼頭倉庫的設置，航業的改善，法令的修訂，對於營運的發展，均應協力以解除。

以上八項，都是此次會員大會討論的中心問題，我們固然希望全國同業，密切的合作，並由政府切實加以輔導，以求同心協力，國家的前途與航業的前途，均在吾人之身，其完成國家之使命。

擁護建設商船訓示　通電總統致敬

【本報訊】全國輪船業聯合會以政府維護航權，扶植各業，代表全國會員，特致電蔣總統致敬，全文爰恭錄於次：「南京總統蔣鈞鑒：本會在滬舉行第二屆大會，檢討發展航業，維護航權，方針一致之決議，並表矢志擁護鈞座勘亂建國之決策，深願三百萬人員，效忠領袖，扶植建設商船，特電致敬，伏祈鑒察。中華民國輪船商業同業公會全國聯合會第二屆會員大會主席杜鏞，錢永銘，徐恩曾，虞洽卿，徐學禹，楊管北，魏文翰，李雲良同叩西佳。」

今日稿擠，大衆講座停一天。

商報行情

十月九日　單位金圓券

外匯率

項目	價格
美金一元合	金圓四·〇〇
英金一鎊合	又一一·〇〇
港幣一元合	又〇·七五
印度比合	又〇·九〇

▲指定銀行買賣價▼

項目	買	賣
美金	三·九五	四·〇五
英金	一一·八五	一二·一五
港幣	〇·七四	〇·七六
羅比	〇·八九	〇·九一
新加坡	一·三九	一·四三
瑞士	〇·九九	一·〇三

金銀

項目	單位	價格
黃金	每兩	二百元
白銀	又	三元
銀幣	每元	二元

利息（千元）

項目	價格
央行日拆月息	七角
又重貼現月息	八角
局庫放款月息	二分
又存款月息	三分
錢業存款	四角五分
又放款又	一元三角
同業拆放又	八角
市場拆息	三分至四分
國行差出	—
一月期庫券	六·五

銀樓掛牌

項目	價格
銀樓飾金每兩出	二百元
又進	一百九十元
又工	十元
飾銀每兩出	三元
又進	二元四角
舊金換新貼耗	七元

食米（石）

（南米市場）

品名	價格
蒲稻上	三一·四〇
中	[illegible]
羊秈上	三〇·九〇
珠秈上	一八·三〇
機晚上	一九·四〇

（北米市場）

品名	價格
白粳上	三〇·二〇
中	[illegible]
蒲稻上	三一·二〇
中	[illegible]
羊秈上	三一·五〇
中	[illegible]
杜秈上	三〇·二〇
埠秈上	一九·二〇

麵粉

未開

雜糧

品名	價格
二號粉限價	[illegible]
大包麩限價	[illegible]
小包麩限價	[illegible]
漢口乍豆	[illegible]
又車豆	[illegible]
鄱陽子黑豆	[illegible]
又黃豆	[illegible]
南京新生仁	[illegible]
南京白蔴	[illegible]
蚌埠紅糧	[illegible]
徐州又	[illegible]
九江奶蔴	[illegible]
揚州白蔴	[illegible]

食油

牽令市停

豆餅

牽令市停

棉紗

牽令市停

棉花（市担）

品名	價格
周浦籽花	[illegible]

棉布（疋）

品名	價格
金鳳細布	[illegible]
ABC細布	[illegible]
龍州嗶嘰	[illegible]

人造絲（箱）

品名	價格
一二〇天橋新貨	[illegible]
一二〇東洋	[illegible]
一二〇金三馬	[illegible]
一二〇旭字	[illegible]
一二〇帆尼亞B	[illegible]

廠經（担）

品名	價格
B級八三分勻度白廠絲	[illegible]
C級八二分勻又	[illegible]
D級七八又	[illegible]
高級另担	[illegible]
中級另担	[illegible]
低級另担	[illegible]
韓里絲另担	[illegible]
韓里絲五担	[illegible]

綢緞

品名	價格
美亞花綢百條	[illegible]
華強眞絲又	[illegible]
千里大富貴又	[illegible]
天韻標準又	[illegible]
傲慢衡金雞又	[illegible]
九昌毛寸綿緞碼	[illegible]
千里千金綢碼	[illegible]
永成源白軟緞碼	[illegible]
志大關香絹碼	[illegible]
勤興四寸喬其碼	[illegible]
又花綿緞	[illegible]
大偉呢	[illegible]
華錦綢	[illegible]
麗華綢尺	[illegible]
雲錦綸尺	[illegible]
杭羅兩	[illegible]
杭紡又	[illegible]
冲電力紡疋	[illegible]

呢絨（碼）

品名	價格
上海八〇〇直貢呢	[illegible]
上海七八八花呢	[illegible]
又一五三嗶嘰	[illegible]
寅豐西裝花呢	[illegible]
又八〇二華達呢	[illegible]
章華西裝花呢	[illegible]
又女色呢	[illegible]
大陸一五〇花呢	[illegible]
又一五〇〇華達呢	[illegible]
華綸西裝花呢	[illegible]
又三〇六華達呢	[illegible]
又八〇二嗶嘰	[illegible]
達隆西裝花呢	[illegible]
又美華達呢	[illegible]
得興女色呢	[illegible]
又海立司	[illegible]
協新西裝花呢	[illegible]
元豐光花呢	[illegible]
大成一三三花呢	[illegible]
大業花呢	[illegible]

名利嗶嘰等

品名	價格
名利嗶嘰	[illegible]
美亭士林	[illegible]
雛鷄士林	[illegible]
蜂猴士林	[illegible]
鶴蝶士林	[illegible]
桃花女士林	[illegible]
羅漢圖又	[illegible]
四美圖又	[illegible]
銀灘漂布	[illegible]
鐵橋又	[illegible]
茂盛絲光布	[illegible]
二三天明府綢	[illegible]
絲光府綢	[illegible]
翔州府綢	[illegible]
紫金鳳又	[illegible]
砲兵元布	[illegible]
金九鼎元布	[illegible]
七子元布	[illegible]
美人魚元布	[illegible]
飛虎卡其	[illegible]
五子又	[illegible]
公主嗶又	[illegible]
蝴蝶安安藍布	[illegible]
公主嗶又	[illegible]
富樂色布	[illegible]
四喜元斜	[illegible]
康耐新霄克絲	[illegible]
福利多麻絹	[illegible]
紅人花嗶嘰	[illegible]
一九領袖藍布	[illegible]
同濟領袖藍布	[illegible]
龍王藍布	[illegible]
民主藍布	[illegible]
農村又	[illegible]
飛虎色斜	[illegible]
金鳳細斜	[illegible]
同濟綫士林	[illegible]
雛鷄又	[illegible]
海關錦漂斜	[illegible]
一品圖綺麗綢	[illegible]
星星印花綢	[illegible]
勝利花布	[illegible]
華東華克呢	[illegible]
華東薔薇呢	[illegible]

駱駝絨（碼）

品名	價格
大華三羊牌條素	[illegible]
華成雙豹牌又	[illegible]
大來雙龍圖又	[illegible]
茂興海龍牌又	[illegible]
天福牧羊牌又	[illegible]
其昌飛鷹牌又	[illegible]
大綸蜂王牌又	[illegible]
愼誠鶴牌又	[illegible]
大明丹鳳牌又	[illegible]
華豐飛馬牌又	[illegible]
永豐獅馬牌又	[illegible]
大公黑貓牌又	[illegible]
大上海順風牌又	[illegible]
華生羝羊牌又	[illegible]
大光明彌陀佛又	[illegible]

絨線（磅）

品名	價格
皇后四股細絨	[illegible]
地球又	[illegible]
雙貓又	[illegible]
英雄又	[illegible]
三蜂又	[illegible]
金馬又	[illegible]
將軍又	[illegible]
蜜蜂粗絨	[illegible]
皇后又	[illegible]
地球又	[illegible]
雙貓又	[illegible]
英雄又	[illegible]
小囡又	[illegible]
雙洋又	[illegible]
學士又	[illegible]
金錢又	[illegible]
長城又	[illegible]
星牌又	[illegible]

棉織品

品名	價格
四三司麥脫襯衫	[illegible]
八〇ADA襯衫	[illegible]
三一〇鶴牌絨衫	[illegible]
三一〇振興絨衫	[illegible]
五二一飛馬絨衫	[illegible]
電力牌細絨衫	[illegible]
馬菊棉毛衫	[illegible]
三〇一騎士棉毛衫	[illegible]
三八〇吉士棉毛衫	[illegible]
一二〇鶴牌棉毛衫	[illegible]
三三一頂新美棉毛衫	[illegible]
九九鷄心衫	[illegible]
三三一延壽男襪	[illegible]
三三羊頭男襪	[illegible]
三三猿狗男襪	[illegible]
三三斑馬男襪	[illegible]
司麥脫青年襪	[illegible]
司麥脫進步襪	[illegible]
八二三花毛巾	[illegible]
一五大發毛巾	[illegible]
四一四孔雀毛巾	[illegible]

化工原料

品名	價格
六六六太平洋毛巾	[illegible]
九九九泰興毛巾	[illegible]
六尺大發被單	[illegible]
六尺大寶彩花被單	[illegible]
啓明六尺彩花被單	[illegible]
一八寸實球巾	[illegible]
白蠟一六五度	[illegible]
又一三五度	[illegible]
一〇〇公斤月牌燒鹼	[illegible]
又斤永利燒鹼	[illegible]
又美貨燒鹼	[illegible]
四〇公斤月牌純鹼	[illegible]
永利純鹼	[illegible]
四五磅漂白粉	[illegible]
美貨小蘇打	[illegible]
白凡士林	[illegible]
黃凡士林	[illegible]
三角牌甘油	[illegible]
一二五磅漂粉精	[illegible]
美國N松香担	[illegible]
美貨司的令担	[illegible]
保險粉	[illegible]
紅礬鉀	[illegible]
紅礬鈉	[illegible]
硼砂	[illegible]
借帽拷膠噸	[illegible]
美貨硫化鹼	[illegible]
百磅紅象硫化鹼	[illegible]
鋅氧粉噸	[illegible]

染料

品名	價格
一二〇保紅	[illegible]
六六六硫化元	[illegible]
MK硫化元	[illegible]
恒信快靛百斤	[illegible]
三愷元	[illegible]
大喜硃	[illegible]
染園緋靑	[illegible]
染園墨綠	[illegible]
一六號地字灰	[illegible]
三星灰	[illegible]
七子上青	[illegible]
五馬硃	[illegible]
大橋硃	[illegible]
獅球硃	[illegible]
天官醬	[illegible]
三塔元	[illegible]
三塔醬	[illegible]
獅馬醬	[illegible]
海關棕	[illegible]
牛頭水靛百斤	[illegible]

茶葉

品名	價格
本年特祁門	[illegible]
又土莊特抽珍	[illegible]
又中祁門	[illegible]
又溫州特毛紅	[illegible]
又特紹炒	[illegible]
又綠茶芯	[illegible]
又綠茶末	[illegible]
又土莊珍眉	[illegible]
又黎源中炒青	[illegible]
又陳久珍眉	[illegible]

桐油

品名	價格
足度白油担	[illegible]
本莊散洪桶	[illegible]
正西洪桶	[illegible]
副西洪桶	[illegible]
廣洪同油桶	[illegible]

西藥

品名	價格
孟山都糖精鐵聽	[illegible]
又紙聽	[illegible]
雙桃牽寧片新	[illegible]
老黑獅〇六	[illegible]
淡獅〇六	[illegible]
加當片	[illegible]
阿斯匹林片	[illegible]
抗熱配尼西林十萬單位	[illegible]
又廿萬單位	[illegible]
又肺病特效藥	[illegible]
消發地亞淨片	[illegible]
施貴寶〇六	[illegible]
消治龍片	[illegible]
又藥膏	[illegible]
凡拉蒙片	[illegible]
沃古林眼藥水	[illegible]
萬金油（白）	[illegible]
八卦丹（打）	[illegible]
試立維他丸SS（盒）	[illegible]
愛爾邦片	[illegible]
奧利通三四	[illegible]
維他賜保命針 男	[illegible]
好力生丸	[illegible]
新貨黑獅〇六	[illegible]
信誼葡萄糖針	[illegible]
克利西佛（瓶）	[illegible]

食糖

品名	價格
二四粗砂	[illegible]
三中砂	[illegible]
興化車白糖	[illegible]
興化赤高	[illegible]
本廠綿白	[illegible]
又棉白	[illegible]
又冰糖	[illegible]
台灣赤砂	[illegible]
汕頭赤	[illegible]
海南赤	[illegible]
振記晶明冰	[illegible]
又片冰	[illegible]
提莊膏	[illegible]
潭刀膏	[illegible]

南北貨（司馬担）

品名	價格
紅棗頭	[illegible]
紅棗特王	[illegible]
黑棗頭	[illegible]
黑棗王	[illegible]
手揀桃	[illegible]
津桃肉	[illegible]
湘潭蓮	[illegible]
大三元（新）	[illegible]
興西元（新）	[illegible]
元肉高	[illegible]
金山枝（新）	[illegible]
糯米枝	[illegible]
金菜	[illegible]
中包木耳	[illegible]
龍口粉	[illegible]
醬油菜	[illegible]
路磧粉菜	[illegible]
甫溪香菌	[illegible]
厚菇	[illegible]
花菇	[illegible]
北山杏仁	[illegible]
辯瓜子	[illegible]
廊坊子	[illegible]
江西子	[illegible]

燃料

品名	價格
良園枇杷膏	[illegible]
維他賜片（百片）	[illegible]
司各脫乳白魚肝油	[illegible]
大瓶	[illegible]
雙馬二厘牽寧片	[illegible]
獅球一厘又	[illegible]
韋廉士清導丸	[illegible]
良友自己藥片	[illegible]
RCA止咳糖	[illegible]
RCA肝積糖	[illegible]
鴿鴣菜（百包）	[illegible]
秦節塊	[illegible]
長城塊又	[illegible]
紹君塊塊	[illegible]
萍鄉煤塊又	[illegible]
礦業煤塊又	[illegible]
徐州洗焦又	[illegible]
復興屑又	[illegible]
包山屑又	[illegible]
萍鄉焦又	[illegible]
煤球噸	[illegible]
又担	[illegible]
麻栗柴	[illegible]
有殼雜松柴又	[illegible]
乾松柴又	[illegible]
青炭又	[illegible]
次貨炭又	[illegible]

橡膠

品名	價格
雙錢圓口男套鞋	[illegible]
又天足女套鞋	[illegible]
雙錢大平靴鞋	[illegible]
雙錢長統靴	[illegible]
又大力士鞋	[illegible]
回力圓口男套鞋	[illegible]
又天足女套鞋	[illegible]
又男鞋	[illegible]
又特製球鞋	[illegible]
又蔴單鞋	[illegible]
箭鼓圓口男套鞋	[illegible]
又大平鞋靴	[illegible]
香蟾平靴鞋	[illegible]
•車胎•	
雙錢人力車胎	[illegible]
回力又	[illegible]
雙錢六寸自由車胎	[illegible]
回力又	[illegible]
雙錢坐人三輪車胎	[illegible]
回力又	[illegible]
雙龍	[illegible]
以上內外胎每副•原料•磅	[illegible]
紅橡皮（生橡膠）	[illegible]

紙張

品名	價格
西白報紙令	[illegible]
新聞報紙	[illegible]
八六磅白打字紙令	[illegible]
色打字紙令	[illegible]
輕磅道林紙	[illegible]
又牛皮紙	[illegible]
二號紙	[illegible]
重磅道林紙	[illegible]
又牛皮紙	[illegible]
黏性白透明紙令	[illegible]
無又又	[illegible]
西白有光紙令	[illegible]
銅版紙	[illegible]
頭白玻璃紙令	[illegible]

木材

品名	價格
奶白玻璃紙	[illegible]
柏油紙	[illegible]
普通柳安尺	[illegible]
大來柳安尺	[illegible]
洋松方子尺	[illegible]
洋松片子尺	[illegible]
柚木企口板尺	[illegible]
柚木方	[illegible]
檜木尺	[illegible]

建築材料

品名	價格
杉木大條子尺	[illegible]
杉木小條子尺	[illegible]
柳安三夾板塊	[illegible]
本松片尺	[illegible]
二分紅尾柳鋸丈	[illegible]
四分紅尾松鋸丈	[illegible]
守大磚萬	[illegible]
小磚萬	[illegible]
黃道磚又	[illegible]
小瓦又	[illegible]
杜紅瓦塊	[illegible]
轉紅瓦塊	[illegible]
石灰担	[illegible]
石子噸	[illegible]
黃砂又	[illegible]
泰山水泥又	[illegible]
馬牌水泥50公斤	[illegible]
泰山42.5公斤	[illegible]
象牌水泥袋	[illegible]
三×三鋼絲網張	[illegible]
三號美牛毛毡圈	[illegible]
松香柏油磅	[illegible]

化粧品

品名	價格
力士香皂（羅）	[illegible]
四合一香皂	[illegible]
綠寶香皂	[illegible]
消治龍牙膏	[illegible]
三星牙膏	[illegible]
黑人牙膏	[illegible]
固齒靈牙膏	[illegible]
漁翠頭油（打）	[illegible]
貝林頭油	[illegible]
白熊脂	[illegible]
大號雅霜	[illegible]
大號蝶霜	[illegible]
貝林頭臘	[illegible]
蜜丹房膏	[illegible]
百雀香粉	[illegible]
大號百雀羚	[illegible]
香蘭牙膏每羅	[illegible]
大寶愛霜每打	[illegible]

捲烟

品名	價格
一〇前門 上午	[illegible]
五前門	[illegible]
一〇大英	[illegible]
三〇大英	[illegible]
一〇老刀	[illegible]
美麗	[illegible]
大聯珠	[illegible]
金鼠	[illegible]
全綠	[illegible]
白蘭地	[illegible]
大高樂	[illegible]
中又	[illegible]
紅高樂	[illegible]
大克雷斯	[illegible]
三五克雷斯	[illegible]
雙斧	[illegible]
大百萬金	[illegible]
紅人	[illegible]

肥皂

品名	價格
（箱）（每連）	
三三固本	[illegible]
又箭刀	[illegible]
又黃祥茂	[illegible]
又牛牌	[illegible]
又亨利	[illegible]
二〇〇日光	[illegible]
一三〇美國	[illegible]
又南陽超等	[illegible]
一〇〇南陽鶴心	[illegible]
一二〇白祥茂	[illegible]
一五〇利華藥皂	[illegible]

火柴

品名	價格
（箱）（另售盒）	
美麗	[illegible]
鳳凰	[illegible]
南京	[illegible]
寧波	[illegible]
大華	[illegible]
玫瑰	[illegible]
老虎	[illegible]
鎮江	[illegible]
大鵬	[illegible]

雞及鴨

品名	價格
本地雞（老）每斤	[illegible]
又（新）又	[illegible]
江北雞（老）又	[illegible]
又（新）又	[illegible]
特大毛鴨（隻）	[illegible]
大又	[illegible]
中又	[illegible]
小又	[illegible]

鮮蛋

品名	價格
大號紅殼鷄蛋每千只	[illegible]
中號又	[illegible]
大號江北鴨蛋每千只	[illegible]
漢口又每千只	[illegible]
中又	[illegible]
小號鴨蛋每千只	[illegible]

地貨蔬菜

品名	價格
洋山芋 高	[illegible]
洋山芋 低	[illegible]
揀大洋芋 高	[illegible]
揀大洋芋 低	[illegible]
洋葱 高	[illegible]
洋葱 低	[illegible]
蘿卜 高	[illegible]
蘿卜 低	[illegible]
芋乃 高	[illegible]
芋乃 低	[illegible]

國外商情

十月八日　▲漲　×跌

倫敦中國外債

品名	價格
津浦鐵路	[illegible]
隴海鐵路	[illegible]
善後債劵	[illegible]
克里斯浦債劵	[illegible]
湖廣鐵路	[illegible]
道清鐵路	[illegible]
京滬鐵路	[illegible]
廣九鐵路	[illegible]

紐約股市

品名	價格
道瓊士指數 30種實業	[illegible]
20種鐵路	[illegible]
15種公用	[illegible]
40種債劵	[illegible]
商品股	[illegible]
成交數	[illegible]
美國機車	[illegible]
美國輻射儀器	[illegible]
美國電報電話	[illegible]
安挪孔達銅礦	[illegible]
布爾溫機車	[illegible]
奧鐵路	[illegible]
貝爾飛機	[illegible]
伯利亨鋼鐵廠	[illegible]
華納百貨	[illegible]
勃力斯汽車零件	[illegible]
勃特另件	[illegible]
大通銀行	[illegible]
采力斯拉汽車	[illegible]
寇提士飛機	[illegible]
電力債股	[illegible]
通用電機	[illegible]
通用汽車	[illegible]
古德立橡膠	[illegible]
固德異橡膠	[illegible]
國際鎳礦	[illegible]

紐約棉花

品名	價格
米特林現貨	[illegible]
十月期貨收	[illegible]
十二月期貨收 高	[illegible]
三月期貨收	[illegible]
五月期貨收	[illegible]
七月期貨收	[illegible]
十月期貨收	[illegible]
十二月期貨收	[illegible]
三月期貨收	[illegible]

紐亞倫棉花

品名	價格
現貨	[illegible]
十月期貨收	[illegible]
十二月期貨收	[illegible]
三月期貨收	[illegible]
五月期貨收	[illegible]

孟買棉花

品名	價格
七月期貨收	[illegible]
二月份期貨收	[illegible]
五月份又	[illegible]
七月份又	[illegible]
九月份又	[illegible]

聖保羅棉花

品名	價格
現貨第三號收盤	[illegible]
又第四號	[illegible]
又第四號半又	[illegible]
又第五號	[illegible]
又第五號半又	[illegible]
又第六號	[illegible]
又第六號半又	[illegible]
又第七號	[illegible]
又第八號	[illegible]
又第九號	[illegible]
十月份棉花	[illegible]
十二月份又	[illegible]
三月份又	[illegible]
五月份又	[illegible]
七月份又	[illegible]

芝加哥小麥

品名	價格
十二月期貨	[illegible]
五月又	[illegible]

芝加哥穀麥

品名	價格
七月又	[illegible]
九月又	[illegible]
十二月新貨	[illegible]
五月又	[illegible]
七月又	[illegible]

芝加哥大麥

品名	價格
九月期貨	[illegible]

芝加哥燕麥

品名	價格
十二月期貨	[illegible]
三月又	[illegible]
七月又	[illegible]
九月又	[illegible]

芝加哥裸麥

品名	價格
十二月期貨	[illegible]
五月又	[illegible]

芝加哥黃豆

品名	價格
十一月期貨	[illegible]
十二月又	[illegible]
三月又	[illegible]
五月又	[illegible]

豬鬃（紐約每磅）

品名	價格
重慶鬃美元	[illegible]
天津短鬃美元	[illegible]
天津長鬃美元	[illegible]

桐油（散裝）

品名	價格
漢口鬃美元	[illegible]
上海鬃美元	[illegible]
紐約每磅	[illegible]
倫敦每噸	[illegible]

生絲（紐約每磅）

品名	價格
A級美元	[illegible]
B級美元	[illegible]
C級美元	[illegible]
D級美元	[illegible]
E級美元	[illegible]

茶葉

品名	價格
祁門紅茶（倫敦每磅） 高	[illegible]
中	[illegible]
次	[illegible]
屯溪珍眉綠茶 高	[illegible]
中	[illegible]
次	[illegible]
屯溪針眉綠茶 高	[illegible]
中	[illegible]
次	[illegible]
平水珠茶	[illegible]
平水珍眉	[illegible]
平水針眉	[illegible]

慶祝双十節國慶紀念特刊

上海市棉布商業同業公會 理事長董久峯 暨全體理監事 敬祝

永信棉布公司

棉布總匯

專營批發　名廠布疋　花色繁多　貨高價廉　歡迎賜顧

地址：福建中路二〇一號

棉布業權威

中信棉布公司

名廠布疋，各色俱全

零躉批發，皆所歡迎

★地址★

石路二馬路口

老公茂棉布公司

專營批發　名廠布疋

地址：三馬路湖北路口

潤德棉布公司

各色棉布　花色新穎　專營批發　定價低廉　歡迎批購

地址：福建中路四馬路北首

◉棉布業領袖◉

信孚棉布公司

備貨充足 ◎ 各色俱全

專營批發　定價克己　歡迎賜顧

地址　上海福州路四二五號

振豐紡織公司

第一廠：振豐棉織廠　鉅鹿路一五一號　出品　棉織內衣

第二廠：振豐毛紡廠　長壽路九四六號　出品　女式呢法蘭絨

第三廠：英國毛絨廠　惠民路六四九號　出品　精紡呢絨

總發行所：河南路三十三號

電話：九一三二七二號

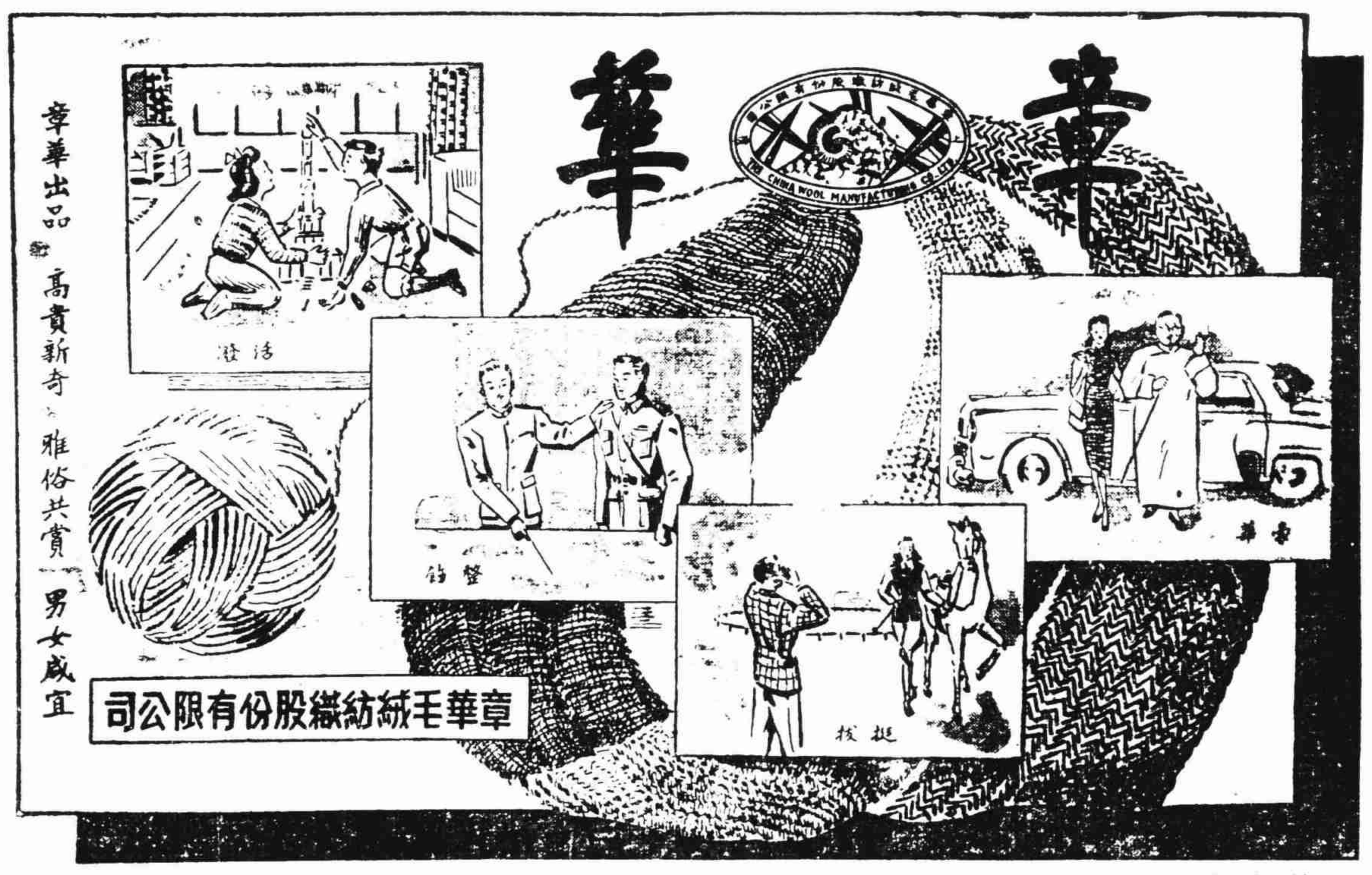

總公司：上海四川中路三十[illegible]號　電話：一一一一五一一一三　上海發行所：上海廣東路二三六號　電話：四四七九

南京發行所：南京太平路一號　上海第一廠：上海浦東[illegible]　電話：二三一〇九

上海第二廠：上海華山路[illegible]號　上海第三廠：上海長寧路十五號　電話：二〇三〇七〇

大華毛織股份有限公司

出品：公主呢　凡立丁　花呢　素嗶嘰　華達呢　女式呢　海力蒙

商標：金羊牌　牧羊圖

GREAT CHINA WOOL MFG. CO. LTD.

事務所：南京東路三七四弄一五號　電話：九三六〇〇號

電報掛號：五二〇〇二五號

樣子間：南京西路（銅仁路口西）一四七八號　電話：六〇一三三號

慶祝國慶紀念聯合特刊

上海各大毛紡織造廠同賀

上海市機器染織業慶祝國慶紀念特刊

天一機織印染廠

事務所：寧波路二八四弄一〇號

電話：九五二四四〇

廠址：安遠路三三一號電話三二〇二〇號　長寧路一六二號電話五一五一一號

華豐織染廠

事務所：天津路四二六弄四號

電話：九二六〇三　九一四六九

廠址：東京路九六三號

震豐染織廠

事務所：牛莊路七六三號

電話：九三三二八

萬豐機織印染廠

事務所：金陵路一八三弄一號

電話：八八六七〇號

勤工染織廠

發行所：寧波路七三號

電話：一八三〇・一一八六三

廠址：建國中路三三號

電話：七五七五六

鼎新染織公司

總管理處：上海寧海西路五十號

電話：八八四五八・八二四四六

工廠地址：上海嘉善路六〇〇號

電話：七七〇〇二，七七〇〇三

永大染織公司

事務所：北山東路二七號

電話：九四四〇四號

廠址：梵皇渡路三〇弄二八九號

電話：二三六一六

大明信染織廠

事務所：顧家衖三四弄七號

電話：九五四四九號

廠址：長寧路一五號

電話：二二六〇〇　二三六一二

追念當日策勵方來

翁文灝

十月十日國慶日，在我們全國國民思想上富具最可紀念的價值，我們試想在民國建元之前，中國承數千年的帝皇控制，一切專制朝廷的官吏，依然猶在，專爲壓制國民而設的軍隊訓練有素，裝備頗良，而在主張革命的方面，資命其資，武裝缺之，雙方互相比較，物質强弱，相差極多，驟然無疑。但是革命領袖抱定了熱烈救國的決心，不畏艱危，百折不撓，發揮勇猛前進的精神，奮勇發動，有進無退，拚命的作爲，卒能在武昌一舉成功，開創了民國的始基。

那時上海方面奮然改革，喚起人心，許多省份同聲響應，各地人民共知帝制決不能存，民國必須建立，只此國民大多數的信念，其堅如鐵，使滿清的文武官員懷懼危懼，有軍械而不敢用，有實力而不生效，相率逃亡，遂致完全失敗。

可見民國建立的原因，在物質上看，正是以弱摧强，以貧敗富，在心理上講，實是以直勝曲，以新換舊，而且財物質的實力與心理的信念，互相比較，實在信心戰勝了物力，這眞是歷史上一個極有價值的事實。

這種無堅不摧的信心是什麼呢？那時大多數國民接受了革命領袖的領導，大家深信滿清朝廷腐敗昏庸是害國的根源，帝皇制度子孫傳授，是落伍的制度，要救國家必須革新，大家回憶甲午戰後，外興朋仍，中國非自强不能自立，又追憶庚子拳亂，瓜分滅裂，中國非革新不能自强，在此信念之下，一經發動，萬衆一心，遂成當前創造民國的基本力量。

周雖舊邦，其命維新，我國的新命實全賴此精誠向上的信念，這種信心，也是我們對日長期抗戰的主因。當時在九一八東北爲[illegible]略之後，日本侵略，由東北而華北，更由華北而華中，蠶食鯨吞，纏進不已，我國領土主權，都受重大威脅，歐美友邦都只求自保，對我國並無援助的諾言，日强我弱，形勢顯然，但是我國的領袖，即現任總統蔣公，毅然決定武力抗戰，全國一致擁護，[illegible]努力，歷盡艱辛，生活雖苦，而精神不衰，卒使歐美各國[illegible]，聯合實力，共起戰爭，迫使日本投降。我國五十年來所失的土地，台灣以及東北一律收回，復歸版籍，這是一個顯例，證明國民的信心，終能達到目的，有志竟成，絕對可靠。

[illegible]

當前革命建國之中心工作

何應欽

[illegible]

國慶誌感

——一則以憂一則以喜——

吳鐵城

[illegible]

經濟由混亂到穩定由穩定到繁榮

陳啓天

[illegible]

慶祝雙十節
國慶紀念
靜安公司敬祝
◀經售▶
綢緞　呢絨　棉布　時裝
地址：南京西路六〇四號　電話：三七八一八

慶祝國慶
上海市毛巾被毯工業同業公會理事長李道發暨全體理監事敬祝

靜安咖啡館敬祝
南京西路五九六號　電話三九三〇九

靜安畫廊敬祝
南京西路五九六號　電話：三七四一七

上海市電焊商業同業公會
理事長甘階興暨理監事及全體會員鞠躬

慶祝國慶
上海區火柴工業同業公會理監事暨全體會員仝賀
會址：上海四川中路三十三號五一三室
電話：一五二五三

慶祝國慶
華新儀器文具廠
出品
透明三角板　半元規　繪圖曲線板　放大格　米突尺　各種測量儀器　繪圖儀器應有盡有
◉歷史悠久◉　◉品質精良◉
廠址：上海徐家匯路一〇〇〇號
發行所：上海福州路四二〇弄八號
電話：九六六六六　九五三三三

慶祝國慶
上海市玻璃工業同業公會　理事長陳永富暨全體理監事
上海市藥材商業同業公會　理事長周海如暨全體理監事
◉同賀◉

慶祝國慶紀念
中國製革廠股份有限公司敬賀
廠址：法華路五六九弄一〇〇號　電話：九一五六四
事務所：北海路七四—七六號　電報掛號：二三六六

慶祝國慶
大滬藥房敬祝
地址：上海福州路三七八號　電話：九七一一七　九五九三〇

慶祝國慶紀念
中華民國麵粉工業同業公會全國聯合會上海區麵粉工業同業公會敬祝

慶祝國慶紀念
久新製革廠敬賀
發行所：上海北海路五〇號　電話：九七六三九　廠址：致惠路一八二號

慶祝國慶紀念
上海商業儲蓄銀行全體同人敬祝

慶祝國慶紀念
新華信託儲蓄銀行全體同人敬祝

慶祝國慶紀念
上海市電影院商業同業公會全體理監事暨全體會員仝敬祝
會址南京西路九九六號　電話六一四七〇

華大皮革公司
皮廠部出品
飛馬牌
飛馬底皮　堅韌耐用　顏色鮮明
產量豐富　定價克已　歡迎採購
華大製革廠出品
廠址：上海凱旋路九九弄一一號
事務所：上海北海路四一四六號　電話：九三四八三號

三十七年下期營利事業所得稅講座

日期　卅七年十月二日（下午四時）
地點　市商會大禮堂
主講　諸尚一
記錄　金長風

諸尚一

各位先生，今天是商會，商報合辦討論本年度下半年營利事業所得稅問題的講座，在開始討論之前，我先來一個開場白。借大公報王芸生先生的一句話，來作爲今天討論的引子。本星期四大公報有一個座談會，是討論此次改革幣制後經濟管制的種種問題，王芸生先生曾在這個座談席上說，翻遍此次「財政經濟緊急處分令」的四個辦法，含有社會革命的意義還是極少，可以說，完全是以財政目的爲之基幹。

這是本星期四大公報王芸生先生所說的話。今天新聞報有一篇社評「經濟管制中的教訓」，也提到了經濟管制，大意是此次種種的財經緊急處分法令所含民生主義的氣味，並不太多，換言之，此次經濟改革方案中的四個法令，是另有重心所在的。是什麼「重心」呢？就是「財政目的」！

這一點，是今天所要討論的問題底最大最大的大前提！這也難怪政府，政府到現在，經濟是困難到萬分，不得不來打打算盤，要打算盤，就得要想辦法找收入，收入從什麼地方來呢？「所得稅」是其中的一端！——等一會兄弟再把「卅七年度營利事業所得稅稽徵「補充辦法」這個法令的內容分講一講，現在我要先來指出這個法令是建築在財政目的的基礎上的。有了這樣的一個引子，以後一切的解釋，和推論，便都有了着落。這是兄弟在分析內容之前，先得將這個大前提，特別向各位提出的一個原因。

各位，今天在各位手中的這一份「卅七年度營利事業所得稅稽徵補充辦法」，這是行政院根據財政部所擬具的草案，在九月十六日通過而於九月十七日公佈施行的。可是，我們在十七日上海各報報上所看到的這十二條補充辦法，還不過是一個消息的報導，報上說是剛剛在行政院政務會中提出報告，我們不能確定這就是預備將來公佈的東西，或許還有修正，或許有電文上的錯誤，我們不敢斷定這十二條東西到了十七日早上，將要完全確實的實施，要真正證實這十二條東西的，應該是財政部的公事到了上海，再由上海直接稅局公佈的那天起，大家才能證實這就是將於到達公佈之日起施行的十二條的補充辦法了。

我們大家看到直接稅局的通告，是那一天呢？是九月二十七日！各報上有直接稅局的廣告，真正公佈的日子，是九月二十六日，到我們眼睛前的日子，是三十七年九月二十七日，離今天一共是五天！因爲法令的起效日，大有進出，所以不得不特別提出，這是我要說明的第一點。

其次，我要說明的，這十二條條文不是憑空生出來的，這個補充辦法是有根據的，根據什麼來的呢？既然稱到「補充辦法」，那麼，自然前面還有辦法，前面的辦法是什麼呢？是總統在八月二十六日所公佈的「整理財政補充辦法」，這個辦法有好幾節，第一節：「關於變更稽徵方式者」甲項一，二，三，四四款，這四款就是今天所要討論的十二條條文的根據，就是它的前身，由於這四款就產生了「卅七年度營利事業所得稅稽徵補充辦法」。

但是「整理財政補充辦法」又是根據什麼來的呢？這是根據八月十九日總統所公佈的「財政經濟緊急處分令」而來的，所以這個補充辦法是有一個法律的根據，倒不是憑空生出來的。

八月十九日的「財政經濟緊急處分令」我們且不去提它，而八月廿六日的「整理財政補充辦法」，剛剛所說到的四款東西，我們却要簡單的來分析分析，然後我們再來解釋解釋今天所要討論的十二條條文。

整理財政補充辦法關於變更稽徵方式節甲項內的四款東西，大致的要點是這樣的：從卅七年下半年起，以後關於營利事業的所得稅，是半年收一次了，原來的會計年度，是以全年爲一年度的，以後會計年度自然要隨之而變爲半年爲一期了。

在「卅七年度營利事業所得稅稽徵補充辦法」上，是依照上半年之所得推稅的，在這以前，本來有一個老的辦法「卅七年度營利事業所得稅稽徵辦法」，是一年收一次的，現在新的補充辦法出來，老的辦法就取消了。這個補充辦法就是根據剛剛我所說的「整理財政補充辦法」而來的。

從前，三十六年度的所得，是規定在卅七年內徵收的。所徵到的，就充卅七年整個的一年度財政支出之用。現在產生了新的法令，把原來作爲全年收入的稅款改變爲半年的，而在下半年，把今年上半年一月份到六月份的所得作爲徵課的對象。爲甚麼要收兩次呢？一句話：就是財政目的。

從一年收一次，改爲一年收兩次之後，政府的姿態顯然是在鼓勵你來繳，鼓勵你接近政府所需要的數目來繳的。這在上面甲項第二款有兩句話，是非常有趣的：「其遵限繳納者，免除其申報義務，並免予查賬，遵照估繳卅七年上半年度所得稅者，並免除其卅六年度所得已估繳稅款以外之繳稅義務。」

這就是說，今年上半年度「六倍估繳」的那筆賬，你如果已經繳了，本來的規定是要查帳補算的，現在就不必查，查後本來要補繳的，也可以不必補了。進一步說：假定下半年政府要同你徵收三塊錢的稅，而你肯照繳的話，那麼下半年度的賬，也可以不必查了。

假定政府需要多少錢，而老百姓肯如數遵限照繳的話，當然就能夠達到了「財政目的」，那麼，無論過去的賬，現在的賬，都可以不必再查。這恐怕是整理財政補充辦法」真正的內容所在！——如果老百姓說，我的賬靠得住，查得起，情願你來查，這也可以仍舊去請求他來查的。總之，這個辦法是「財政第一」！即使我的解釋不完全與立法原意相符，至少總是十不離八了。

由於「整理財政補充辦法」原則上的規定，應該有施行的細則略，於是就有了這十二條的東西：「卅七年度營利事業所得稅稽徵補充辦法」，今天的重點，就寄託在這十二條條文上。

我還要補充一點，剛剛我說過，三十七年上半年中，我已經繳了一筆錢，是照去年的所得額六倍估繳的，在那時候政府有一個法令：「卅七年度營利事業所得稅稽徵辦法」，它是全年度的，它的效力應該到卅七年的十二月三十一日爲止，照這個稽徵辦法上規定，你六倍估繳以後，還應該申報，申報以後，還要來查帳，大的人家挨家挨戶的查，小的人家標準計稅，假定查下來，或是標準計稅算出來，你在六倍估繳之外，應該補繳的，還應該補繳，如果不但不要補繳，而且是溢繳了，它也應該退稅退給你，這是根據老的辦法，現在新的稽徵補充辦法出來，老的辦法是失效了，從前六倍估繳，我繳了一筆錢，是不是完了呢？還要不要查帳呢？剛才「整理財政補充辦法」已經給各位答覆了。

假定我那個時候沒有繳，怎麼樣辦法呢？根據新的稽徵補充辦法第四條第一款的規定：「上期稅款如尚未照估繳數清繳者，應依法送罰，並追繳之。」說是要「依法送罰」，於是我們來查查這個「法」看，第一步「六倍估繳」是從那裏來的？是從「卅七年度營利事業所得稅稽徵辦法」上來的，這個辦法是本年一月三十一日行政院所公佈的，如果不繳的話，上面第十三條有規定：「納稅義務人不依期限繳納稅款，主管機關應送請法院依所得稅法規定處罰之。」說是要照所得稅法來處罰，那麼，第二步我們要查所得稅法，所得稅法上怎麼說呢？第一百五十六條上有規定：「納稅義務人不依期限繳納稅款者，主管徵收機關，應送請法院依左列規定處罰之。

一，欠繳稅額全部或一部逾限十日內繳納者，處以所欠金額百分之二十之罰鍰。

二，欠繳稅額全部或一部逾限二十日內繳納者，處以所欠金額百分之五十之罰鍰。

三，欠繳稅額全部或一部逾三十日內繳納者，處以所欠金額一倍之罰鍰。

四，欠繳稅額全部或一部逾限四十日內繳納者，處以所欠金額二倍之罰鍰。

五，欠繳稅額全部或一部逾限四十日未繳者，處以所欠金額三倍之罰鍰，停止其營業，并強制執行追繳之。」

照「所得稅法」的處罰，是如此規定的，假使上半年六倍估繳應繳的錢，到現在還沒有繳的話，那麼就要自己去準備打官司了，要預備打烊了，這是假定「六倍估繳」不繳納的話，是如此辦理，不過下文來了，也許在座各位先生的寶號中，繳，確實沒有繳，但是申報却是申報的，他的繳款通知單拿來的時候算錯數目了，或者來了兩張三張，我把種種理由敘明了，寫了個呈文到局裏去，請他們更正，假定有這種情形的話，是不是應該一「依法送罰」呢？

只要的的確確送過呈文有案可據的話，那末，這個責任，就不應該由商家負擔，諸位如果有這一類的情事時應該趕快請求局裏結案。這是關於上半年的問題。

上半年的部份如此告一段落之後，現在要講下半年的一份了。

我現在就根據這個稽徵補充辦法來加以分析。這一個稽徵辦法的內容，大概可以分爲兩點：一，假定你認爲需要查賬的，不查賬憑空要拿我多少錢，不是生意經，那麼你可填好表格，送到局裏去申請查賬，不過申請查賬，是有期限的，照規定應該是九月底滿期，現在已經是十月二日，期限早已經過了。

照八月二十六日總統所公佈的「整理財政補充辦法」上規定，從卅七年起，營利事業所得稅應分上下兩半年度徵收了，上半年在二月底前要申報，下半年在八月底以前要申報，今年下期所得稅的申報應該在八月底以前，把上半年的賬報進去，來繳下半年的稅，但是因爲財經緊急處分令頒佈的時候已近八月底，事實上來不及，所以卅七年准展至九月底，這是關於申報部份的。

各位要問了，今天已經是十月二日了，怎麼辦法呢？這一點，等一會再講。現在姑先就法論法說明如此。

假定我自己想想，賬是不能查的，而且半年結賬，我向來沒有結過，或者是時間上來不及照查賬查出納稅，這就用「估定」的辦法，來收稅。

怎樣叫做「估定」呢？照字面上看起來，我來估計估計你能賺多少錢，我就定一定你應該繳多少錢，拿字面上講起來，「估定」兩個字是相當的廣寬的。

怎樣「估定」法子呢？這是屬於「估定」程序的範圍了，讓我們等一會再討論。

現在先從估定辦法進一步的問，如果想估定而無從估定的時候怎麼樣呢？那麼它也有辦法，就是採用去年「標準計稅」的方法。

所以拿今年下半年徵稅的辦法來說，第一種辦法，是「報」，第二種辦法，不申報，就請求「估訂」，第三種辦法，就是「標準計稅」。就這三種研討，本年度下期引用第一種方式的成分恐怕極少，「標準計稅」的成份也決不會大，恐怕今年下期的重要點，還是在「估定」上。

「估定」是怎麼樣程序呢？

首先，我想在座的各位同業公會的負責人，一定有接到稅局方面的命令的了，就是要在本年十月十六日以前，請各業同業公會填一張表，送到直接稅局去，是什麼表呢？叫做「會員計分清册」，教所有同業一家一家寫下來抄給他，在上半年內每一家同業各做多少生意，有多少毛利？多少純益，並且要請各業同業公會理監事開一個會來評一評看，這家同業生意怎麼樣，好不好？還是可以批一百分呢，還是五十分？要由各業同業公會理監事來評定，計算分數，並且什麼時候評定的，什麼人評定的，也都要填寫明白，表示負責任，我想同業公會負責任的幾位先生，這些幾張表，一定已經拿到了，這些要在十月十六日以前送進去的，不能在十月十六日以後，各位預備怎麼評法？怎麼填法？

在你填表和評分的同時，稅局方面也在另外收集一些資料，這在本補充辦法第六條上，已經明白規定，共計有五樣東西：「一，三十七年一月爲基期之各業主要商品價格與半年度上漲倍數之比數。

二，海關及輸出入管理機構之進出口資料。

三，公私統計及經濟研究機構暨徵信所編製之各業商況資料。

四，徵收貨物稅各項貨品之產銷資料。

五，學者專家及工商界領袖人士對於一般商況及物價之意見。」

在這五種資料之中，第五種有其相當的重要性。除了前四種物質的資料之外，他還要個別的問問『人』！你的意見如何，現在抽稅你認爲怎麼樣，是不是負担重呢？還是輕呢？這是口頭上要向專家及工商界領袖去打聽打聽的。就這樣——根據了這五種資料，和各業同業公會所報的會員計分名册，再來「估定」應繳的數額。

假定這樣子，還是「估定」不出，怎麼辦法呢？那就要「標準計稅」了，和去年一樣，抽各業的百分之五，來求出各種率，譬如說「資本周轉率」「銷貨純益率」「資本純益率」「收益實用率」等，你做多少生意，應該納多少稅，以此決定估稅標準。

假定「標準計稅」也算不出，因爲或者沒有賬簿或賬簿不全的人家怎麼樣來算呢？它上面也有規定！「凡無賬據或賬據不全，不足以推核之行業得就各該業本年上半年之營業狀況，參酌性質相近之行業，以推定其計稅之各種標準比率。」法令上規定，雖然有這一款「推定」的辦法，但是我認爲推定和估定的距離差不了多少，所以，轉來，轉去，結果，還脫不了「估定」的範疇。

本辦法十二條條文的內容，大概就如我剛剛所說的，而因這十二條東西所發生出來的種種問題，我想就我所想到的提出來請教諸位，倒是很饒趣味的。

第一個問題，我要提出來的，就是在去年以及去年以前，抽稅是一年一抽的，所得稅稅率，也是以一年爲標準的，假定你一年中賺一萬元的，要抽百分之三十，一年中賺到二萬元的，要抽百分之四十，賺錢越多的，抽稅就越抽得大，這是民生主義的精神，真正的節制資本應該從這裏來的。從前所得稅是講一年一辦的，現在變成半年一辦了，從前全年的稅率是百分之三十，如今半年如果也是百分之三十，這不是等於加倍嗎？計算稅率應該採用那種稅率呢？這就發生一個問題了。

關於這個問題，法令上已經解決了，在「整理財政補充辦法」附表（一）：改訂分類所得稅起徵點及稅率表：一，營利事業所得稅之起徵額與稅率：（甲）起徵額：每半年所得額滿金圓一百五十圓者。

（乙）稅率：（一）所得額在金圓一百五十圓以上，未滿金圓二百五十圓者，課稅百分之五。（二）所得額在金圓二百五十圓以上，未滿金圓四百圓者，就其超過額課稅百分之六。（三）所得額在金圓四百圓以上，未滿金圓七百五十圓者，就其超過額課稅百分之八。（四）所得額在金圓七百五十圓以上，未滿金圓一千五百圓者，就其超過額課稅百分之十。……」底下一直累進到「（十一）所得額在金圓十萬圓以上者，一律就其超過額課稅百分之卅。」

就上面甲項的規定來看，可知從今年下半年起，所得稅的徵收是每半年一來了，從前所得稅所規定的是取消了，現在是拿「半年」作爲一個徵稅年度了，同時，仔細看了一看乙項「稅率」，都有「就其超過額課稅多少」多少的說法，上有「超過」兩個字，這和從前所得稅法所規定的是不同了，從前是「全額累進制」，現在頒佈的這個辦法，是叫做「超額累進制」了，這是很有進出的，無論如何，政府在這個地方，對於老百姓的負担能力却還是顧到的。

關於「稅率」的部份，我所要解釋的是如此，從前稅法上的一年的稅率是取消了，現在「整理財政補充辦法附表一」上，是拿半年作爲一個單位了，從前是「全額累進制」的稅率，從現在起是改爲「超額累進制」了。

第二個問題，我要提出來的，本市直接稅局公佈本辦法的日子是九月二十六日，到我們看見的那天是九月二十七日，且不管我們在三天內馬上結賬是不是來得及，並且發到結賬，發生大問題來了，我在六月底以前沒有貨過貨色呀，六月底我照什麼價錢去解呢？我也弄不清楚了，我過去總是在年底解存貨的，現在我還是照市面的價錢解，還是照成本解？我應該怎麼樣來辦理估價的辦法呢？這實在是很困難的，我既然解不了貨色，即使我很有意思請他來查賬，但是我的申報權利，却祇好被剝奪了，姑不論申報的期限，只有三天，倉促得不得了！

我們很奇怪爲什麼八月二十六日總統頒佈了「整理財政補充辦法」，而一直到九月二十六日方才接到直接稅局的命令，這實在太遲了，我們在三天內要辦理申報的種種手續，連帶結賬等等問題，無論如何趕，也都來不及啊，我們是很想做好百姓的，現在逼得我們不能做好百姓了，這個罪名似乎不應該由我們來負！

我剛剛說過，此次的種種措置，是建築在「財政目的」上面，而且我還說過，此次下期所得稅的徵收，其重點恐怕在「估定」的辦法上面，所以「申報」的期限，弄得如此倉促，也不爲無故，可是我們在兩者之中怎麼樣取捨，怎麼樣決定，是需要慎重考慮的，我們還是請他來「查定」好呢？還是請他來「估定」好呢？這個問題確實需要大家來研究，商會方面一再去公事請求延期，也就是這個緣故。

（以下轉入第四版）

恭祝國慶

松江典業銀行改名爲兩江商業銀行公告

本銀行遵照銀行法規定改名爲兩江商業銀行經呈奉財政部核准並發新執照在案茲訂於十月十日起改用新名特此公告

長風速記學校（函授部）招生

★學過速記者，不可不學「長風速記」，學了「長風速記」，方知中文速記術之新發現！新成功！
★未學速記者，不可不學「長風速記」，學了「長風速記」，方知中國文字上之新技術！新工具！
函索詳章附郵三分　校址：上海八仙橋恒茂里四十四號

光中商業銀行謹祝
地址寧波路二一四　電話九八〇二三　九八七九四

萬　象牌噴漆　最佳噴漆　最低價錢　上海順豐造漆廠榮譽出品

民　生藥廠　矽炭銀　飯後服用三片　可保腸胃安全　（主治一切腸胃疾患）

同　濟機織印染公司　富樂色　襯衫　府綢

慶　祥棉織廠　前門牌　特製　細絨女衫褲　棉毛衫　衛生衫

雙　喜牌熱水瓶　頂好！！頂好！！　中國興業廠出品

廿　梁新記　萬歲牙刷　一毛不拔　●　牙刷之王

勤　工染織廠　大妹妹　襯衫府綢　（品質精良）

儉　豐染織廠　廠址：滬太路顧家鎮東市　事務所：白克路大通里六號　電話：三六一四〇號

利　華織造廠　鴛鴦牌　遠揚牌　各種棉毛衫褲　衛生衫褲

國　泰服飾公司　上海：林森中路五二八號　電話：八三九一六

益　生染織廠　出品　一生圖　各種線呢

民　光織物社　民光被單　人人毛巾　事務所　南京東路九九弄七九　電話　九三一一八

慶祝雙十節國慶紀念

上海美商生利洋行　江西路三二〇號
義生貿易股份有限公司上海分公司　四川中路六二七號
上海德泰貿易有限公司　北京東路三五六號四〇五室
中國植物油料廠上海辦事處　江西路漢彌登大樓
義瑞行上海分行　寧波路四〇號四〇五室
恆和桐油苧麻有限公司　金陵東路A一四號
富利行上海辦事處　虎邱路八八號四樓
沈元來有限公司　廣東路二四五號
民和股份有限公司　九江路二八四號三一二室
南洋企業股份有限公司　四川路三三〇號
和彝貿易股份有限公司　九江路二八四號二一三室
大來桐油苧麻有限公司　福州路三七一號
華年實業公司上海分公司　四川中路三四六號八樓
厚誠企業公司上海分公司　乍浦路技術司公寓三五室
信中實業有限公司　四川路三四六號七〇八室
四川畜產貿易股份有限公司上海分公司　中山東一路一八號二九室
廣大華行　中山東一路一號
桐華實業股份有限公司　虎丘路八八號四樓
民成實業股份有限公司　北京路二五五號六〇四室
東成企業公司　江西路四七三號
中國聯中實業股份有限公司　九江路四五號
大隆行　福州路八十九號四四六室
華懋股份有限公司上海分公司　九江路二八〇號
中國油脂工業股份有限公司　漢口路五〇號
上海進出口行股份有限公司　中山東一路二六號
和益進出口貿易股份有限公司上海分公司　九江路二八〇號
聚興誠貿易股份有限公司　江西路二五〇號四〇五室
大業貿易股份有限公司　江西路三九八號
中國工商股份有限公司　廣東路五一號三一五室
大昌進出口行有限公司　中正北二路一三四弄一號
大利洋行　中山東一路二九號
萬世行股份有限公司　漢彌登大廈三二一室

上海植物油輸出業同業公會全體會員敬祝

耀昌醫療器械無限公司

W.O.

WING ON 註册商標

註册商標

◉永安注射器廠◉

本牌出品永安牌注射器悉心研究精益求精其優點如下

（一）選料高貴—硬質玻璃堅固耐用

（二）工作嚴密—嚴格檢查絕無漏水

（三）量度正確—刻線清晰便於應用

特約經銷處：耀昌無限公司

本公司經售

醫療器械・針管針頭

化學儀器・瓦盃量筒

搪瓷器皿・各種料瓶

橡皮物品・軟木瓶塞

◉大華注射針頭廠◉

本廠出品不銹鋼注射針經專門技師歷年悉心研究質地精良監製嚴密經久耐用故醫藥界均樂於採用

特約經銷處：耀昌無限公司

地址上海黃河路（9）一三一至一五五號　電話三四四三六

慶祝國慶紀念

大華顏料廠敬賀

慶祝國慶

大元皮廠敬祝

事務所：朱葆三路十一號二樓六室

電話：八三三五〇

慶祝國慶

卅

浙贛鐵路

上海運輸服務所

一、浙贛鐵路自十月一日全線通車發售杭州至株州直達客票杭州南昌間併有臥車暨坐臥兩用車。

二、沿綫諸暨，金華，衢縣，上饒，鷹潭，南昌，九江，樟樹，萍鄉，各大站客票均有發售。

三、由南京上海經杭州，金華，上饒，南昌，株州間鐵路旅客聯運客票。

四、杭州至長沙，杭州至福州公路旅客聯運客票。

接洽地點：上海四川中路六六八號二樓

浙贛鐵路運輸服務所電話一二九〇三 一二九〇四 分機六號

中國旅行社：上海四川中路四二〇號 南京西路六二四號

電話：一三四五〇 三四二四六

慶祝雙十節

新中華刀剪廠全人敬賀

上海廣東路四一九

電話九五四一八

恭祝國慶

廿　空衛爾

中央航空公司

大名路二號

電話 40499 43426

慶祝雙十節國慶紀念

上海市織帶工業同業公會

全體理監事暨會員敬祝

慶祝國慶紀念

上海區植物油製煉工業同業公會理事長邱良榮全體理監事暨全體會員仝敬祝

會址江西中路一〇五號　電話一八五七二轉

慶祝雙十節

潮州和濟醫院 X光部 西醫部 中醫部 事務部 敬祝

院址上海重慶南路瑞安坊　電話八一三一一

慶祝國慶紀念

上海市製釘工業同業公會敬祝

會址：西康路五六〇弄十七號　電話：六一三九二號

上海市電鍍工業同業公會

理事長徐長生暨理監事及全體會員仝鞠躬

慶祝國慶紀念

上海市菸葉商業同業公會

理事長葉守庭全體理監事

會址永安街永安坊廿九號　電話八六五一八

慶祝國慶紀念

上海鐵業銀行全體仝人敬祝

地址 香港路一五〇號

電話 一二七四七

慶祝卅國慶紀念

中華民國水泥工業同業公會敬祝

事務所：南京鼓樓頭條巷四號

上海辦事處：滇池路九七號六樓

電話：一三七七七

慶祝國慶

上海市鉛字銅模工業同業公會　社組字第三一〇號

全體理監事暨會員敬祝

會員

文明印刷材料鑄字所
文華中西銅模材料所
元興印刷材料所
永安鑄字所
沙正興銅模作
求古齋鑄字所
馮耀記印刷鑄所
新盛中西銅模製造所
漢文正楷印書局
盧桂記鑄字所
藝文書局鑄字廠
鍾協盛銅模所

中國銅模製造廠
陳森記銅模鑄字所
康記銅模所
振新銅模鑄字所
華文正楷銅模鑄字所
華豐印刷鑄字有限公司
志記中西銅模鑄字所
志興印刷材料所
建文銅模鑄字所
和豐湧印刷材料公司
陳祥記銅模作

會址：上海浙江路牛莊路口三星大樓四一一號

電話：九〇三八五

慶祝雙十節

上海市鋼條舊鐵商業同業公會

全體理監事暨全體會員仝敬祝

會址天潼路老唐家弄一六一號

電話四一七三七

慶祝國慶紀念

上海市海味雜貨商業同業公會理事長顧景清全體理監事暨全體會員仝敬祝

會址福佑路一六八號

慶祝國慶紀念

上海市糕糰點心商業同業公會敬祝

地址：寧波路浙江路口渭水坊八號

慶祝國慶紀念

上海市茶葉商業同業公會理事長鄭鑑源全體理監事暨全體會員仝敬祝

會址南市鹽碼頭街七一號　電話〇二一七一七七二

慶祝國慶紀念

上海市洗染商業同業公會理事長陸仁夫全體理監事暨全體會員仝敬祝

會址北蘇州路二三二街一八號二樓　電話四三五三七

慶祝雙十節

上海市地毯工業同業公會全體會員仝敬祝

會址徐家匯斜土路殷家角六一A號

電話（〇二）七五〇二三

慶祝國慶紀念

上海市進出口商業同業公會理事長壽景偉暨全體理監事仝敬祝

會址思南路六二號　電話七六一二八

慶祝國慶

上海市牛羊商業同業公會

理事長陳廣海暨全體理監事敬賀

會址：上海虹口峨嵋路二三九弄八號